O POVO DO DISTRICTO FEDERAL, EXHAUSTO DE SUPPORTAR A DESASTROSA ADMINIST RAÇÃO DO SR. PEDRO ERNESTO, NA PREFEITURA, ESPERA O MOMENTO DECISIVO EM QU E MANIFESTARA' SOLENNEMENTE SUA REPU LSA A' POLITICA DE ESCANDALOS, DE FAVORES E DE SUBORNOS DA ACTUAL ADMINISTR AÇÃO DO MUNICIPIO. O PROXIMO PLEITO SE RA' ESSE MOMENTO MEMORAVEL. NÃO SE ILLUDA O SR. PEDRO ERNESTO, SE AINDA SO NHA DOMINAR O DISTRICTO FEDERAL. POR MAIS QUATRO ANNOS. O DIA DO AJUSTE DE CONTAS SE APPROXIMA INEXORAVELMENTE

Bibliotheca Nacional
Av. Rio Branco

12 PAGINAS

Diario Carioca

00 REIS

Fundador : J. E. DE MACEDO SOARES

Praça Tiradentes n.º 77 | Rio de Janeiro, Quinta-feira, 13 de Setembro de 1934 | Anno VII — Numero 1.881

Purgatorio

Os nossos collegas do "O Globo" estão puxando a lingua dos carcomidos que não quizeram ou não puderam se explicar claramente no famoso manifesto.

Ha uma certa dose de impiedade no terrivel inquerito do vespertino. Os passadistas louvam-se no passado. Mas, que ha de mais triste e de mais ingrato para os passadistas do que o passado? O passado é um rozario de factos; de factos conhecidos, irreductiveis, indisfarçaveis.

Devendo allegar o passado, não resta ao passadista senão o lamentavel recurso de lhe adulterar os factos, trair-lhes a significação historica, encobrindo e mascarando a verdade.

Ainda hontem, "O Globo" torturou longamente o sr. Octavio Mangabeira. O politico bahiano foi o precursor do "tenentismo" com o interessante episodio do "tenente" sr. Mario Hermes, deputado e leader da politica da Bahia. Depois foi ministro do sr. Washington Luis, prestando-se ainda a todas as manobras intervencionistas do governo federal nos negocios domesticos do seu Estado. A carreira publica do sr. Octavio Mangabeira comporta vinte annos de conformidade com todos os abusos de um regime que apodrecia a olhos vistos e acabou na cupola do forte de Copacabana.

Na Republica do sr. Octavio Mangabeira não havia o voto, mas o simulacro de eleições, manipulado para a usurpação dos mandatos politicos. Dois ou tres governadores de grandes Estados acumpliciavam-se com o presidente da Republica e "elegiam" senadores e deputados, "faziam" a politica dos Estados escravizados e opportunamente escolhiam o Successor, que por sua vez mantinha e engordava a camarilha dos oligarchas.

Desde a campanha de Ruy Barbosa, em 1910, a Nação reivindicava o direito ao voto legitimo para escolher livremente os seus mandatarios politicos. A intervenção do presidente na escolha do seu successor era apenas um aspecto da grande manobra das oligarchias a qual se inspirava essencialmente na falsidade das urnas.

Relembremos summariamente como se processou a canlidatura do sr. Julio Prestes no consulado Washington Luis. O Rio Grande do Sul propoz, timidamente, que os grandes eleitores, isto é, os governadores fossem consultados sobre o nome do sr. Getulio Vargas. O sr. Washington Luis julgou discricionariamente desnecessaria tal consulta mas fel-a presurosamente em relação ao seu pupillo. Minas, sabia elle que recusaria o Bico de Lacre. João Pessôa mandou-lhe o famoso "négo". Comtudo, o sr. Washington Luis fixou a candidatura do sr. Julio Prestes, furtou legitimos mandatos ao Senado e á Camara em proveito de apaniguados e socios e suscitou a revolta de Princeza para conquistar a Parahyba pelas armas, sendo arrastado ao infame assasinio do seu presidente.

Relembrando com delicadas cautellas tão hediondo panorama, o sr. Octavio Mangabeira procura identifical-o com a "reeleição" do sr. Getulio Vargas no novo regime. Pretensão absurda e ridicula.

Desde a elaboração e promulgação do Codigo Eleitoral até a installação da Assembléa Constituinte —todo o paiz o testemunhou com a maxima clareza—o Governo Provisorio manteve-se ausente, rigorosamente imparcial, completamente desinteressado.

Não puderam ser eleitos cerca de duzentos cavalheiros participantes confessos e ostensivos de uma revolta a mão armada, porque deviam ser afastados do paiz como prevenção policial, mas em logar delles e dos mesmos partidos e grupos foram eleitos os que tiveram os votos necessarios.

A Assembléa Nacional Constituinte trabalhou livremente no projecto constitucional e afinal concluiu a Constituição. Ninguem sentiu a minima oppressão governamental no seu recinto, no qual desenharam-se varias linhas politicas inteiramente á revelia de influencias do governo.

Propositalmente, por uma decisão constitucional, foi repellida a inelegibilidade do chefe do Governo Provisorio, apreciação legitima da conveniencia politica pela maioria parlamentar. Juridicamente não se pode fazer uma sombra de impugnação ao acto da Constituinte. Moralmente nenhuma decisão melhor se enquadraria com os intuitos politicos da Nação, exactamente expressos pela grande maioria de seus representantes. O sr. Getulio Vargas não foi reeleito no novo regime. Foi eleito nos termos da Constituição; sua eleição, autorizada no precedente de 1891, sómente dependeria de finalidades politicas que eram afinal de contas as da Revolução de accordo com o sentimento nacional.

Que paridade pode haver entre a eleição legal e legitima do sr. Getulio Vargas e a velha e repetida farça do antigo regime no qual ninguem era eleito, mas o presidente escolhia, "elegia" e empossava o seu successor?

O sr. Octavio Mangabeira queixou-se ao "O Globo" do mau effeito produzido na opinião pelas lamentações e mystificações do manifesto. Mas a culpa é dos seus autores e não do publico. Allegar o peso do passado nos movimentos da vida politica é sempre uma temeridade. Mas allegar o mais sombrio, o mais odioso e repellente dos passados para nelle se vangloriar, para delle tirar promessas para o futuro—é acto de insanidade, é delirio e blasphemia. Não insista o sr. Mangabeira, que é devoto da Mãe dos Homens, em semelhante peccado. Por causa delle andam no purgatorio legiões de almas, desde os tempos mais remotos...

J. E. de MACEDO SOARES

A SORTE

é para quem COMPRA

A CREDITO

na

"A CAPITAL"

NO 30.º SORTEIO DO PLANO DE

QUITAÇÃO de DEBITOS

instituido pela grande casa, foram sorteados hontem, pela Loteria Federal, os prestamistas dos Coupons Nos.

7 8 4

DAS SERIES

N-O-P-Q-R

Dezenas de clientes já liquidaram os seus debitos pelo vantajoso systema!

COMPREM TUDO

A CREDITO na

"A CAPITAL"

para pagar em pequenas parcellas ou quitar-se pelos sorteios mensaes!

O EXILIO DOURADO DO GAL. LEITE DE CASTRO

TUDO E' PRECISO FAZER PELA ORGANIZAÇÃO E EFFICIENCIA DO EXERCITO NACIONAL

Mas não se confundam despesas uteis e proveitosas com esbanjamentos sumptuarios

General Leite de Castro

O Exercito brasileiro representa para a nossa patria o grande e indispensavel apoio da sua segurança e da sua integridade. A sua missão, sem duvida, é das mais nobres e das mais necessarias, não somente para assegurar a nossa soberania, nos momentos em que esta esteja em perigo, como tambem para garantir as nossas instituições politicas e a estabilidade do regime republicano. O povo brasileiro estima as suas forças armadas. Quer vel-as sempre pairando acima das competições partidarias e das paixões estereis de campanario, afim de não assistir a sua desagregação, que importaria na desagregação da propria nacionalidade.

Por tudo isso é sempre digna de aplausos qualquer providencia do governo que vise melhorar as condições da tropa, quer

(Continúa na 12ª pag.)

PREMIANDO UM GRANDE PIONEIRO DA NAVEGAÇÃO AEREA REGULAR ENTRE A EUROPA E O BRASIL

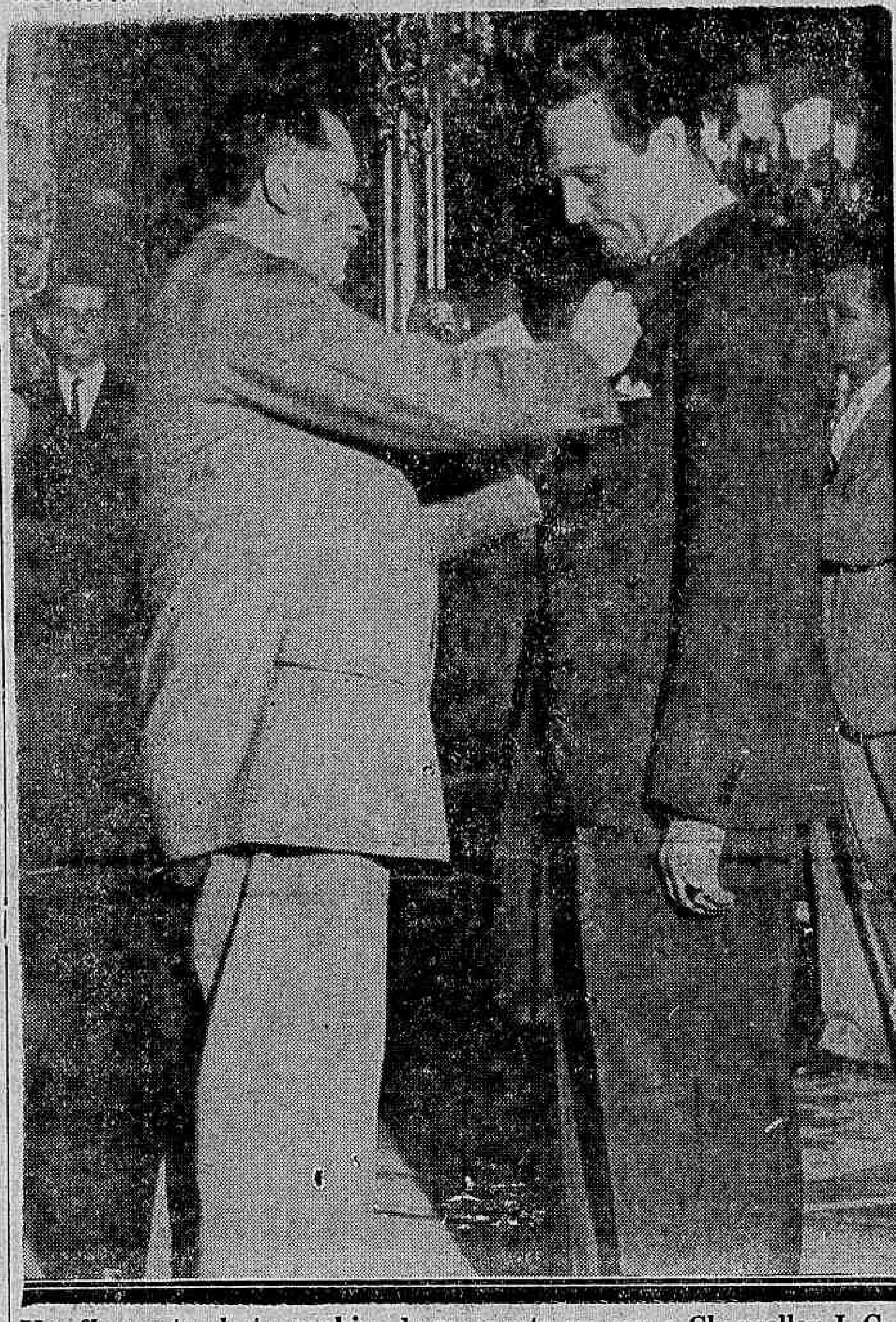

Um flagrante photographico do momento em que o Chanceller J. C. de Macedo Soares condecorava o aviador francez Jean Mermoz, hontem, no Palacio Itamaraty

(Noticia na 3ª pagina)

A Situação Politica

E' POSSIVEL QUE A COMMISSÃO EXECUTIVA DO PARTIDO PROGRESSISTA RESOLVA ADIAR A ESCOLHA DO CANDIDATO AO GOVERNO CONSTITUCIONAL DO ESTADO

O Deputado Minuano de Moura, da Frente Unica do Sul, Está Contra a Colligação das Opposições — Planeja-se Um Accordo Entre o Interventor e o Sr. Café Filho na Politica Potyguar — Regressa, Hoje, o Ministro da Justiça — Providencias do Tribunal Superior para Garantir os Comicios Eleitoraes — Vem ao Rio o Commandante da 2.ª Região

Em trem especial partiu, hontem, ás 20 e meia horas, para Bello Horizonte, os srs. Benedicto Valladares, interventor federal, Antonio Carlos, Waldomiro Magalhães, João Beraldo, Celso Machado e outros procéres mineiros que vão participar dos trabalhos da Commissão Executiva do Partido Progressista que hoje se reunirá naquella capital.

Hontem, noticiamos que das conversações havidas nestes ultimos dias não ficou nada de definitivo assentado quanto á presidencia constitucional do grande Estado montanhez, chegando mesmo a prever a possibilidade de que ao invez de indicação dos srs. Benedicto Valladares, Waldomiro Magalhães ou Odilon Braga, surgisse um nome completamente alheio ás lutas domesticas do pepismo. O sr. João Tostes, por exemplo.

No correr do dia de hontem, falava-se, entretanto, que a Commissão Executiva não faria qualquer indicação para aquelle alto posto, resolvendo, assim, o impasse criado pelo "veto" do sr. Wenceslau Braz a condidatura do sr. Benedicto Valladares.

A escolha do candidato a presidencia constitucional de Minas ficaria, então, para depois, numa convenção de constituintes mineiros filiados ao Partido Progressista, escolhendo-se, hoje, apenas os nomes que integrarão as cragas estadual e federal.

Na Central, os proceres mineiros que partiram para Bello Horizonte mantiveram absoluta reserva para com os representantes da imprensa.

POLITICOS MINEIROS QUE ESTIVERAM HONTEM NO GUANABARA

O sr. Getulio Vargas, presidente da Republica, recebeu, hontem, em demorada conferencia, os srs. Benedicto Valladares, interventor federal em Minas Geraes; Antonio Carlos,

(Continúa na 4ª pag.)

sr. Benedicto Valladares

"A SÃO PAULO" Companhia Nacional de Seguros de Vida

SUCCURSAL NESTA CAPITAL, AVENIDA RIO BRANCO N.º 131 - 1.º ANDAR

Directores — DR. JOSE' MARIA WHITAKER
DR. ERASMO I. DE ASSUMPÇAO
DR. J. C. DE MACEDO SOARES

AO RECEBER DAS MÃOS DO CHANCELLER BRAS ILEIRO AS INSIGNIAS DA ORDEM DO "CRUZEIRO DO SUL" O ILLUSTRE AVIADOR MERMOZ DECLAROU QUE FÔRA CONDECORADO DUAS VEZES NO BRASIL : UMA VEZ, COM A ORDEM NACION AL COM QUE O TOCOU PROFUNDAMENTE A GENEROSIDADE DO GOVERNO BRASILEIRO E, OUT RA VEZ, COM O ADMIRAVEL ARTIGO DE HUMB ERTO DE CAMPOS NO "DIARIO CARIOCA"

SEMPRE NO CARTAZ

2.033 100:000$000

Contam-se pelo numero das extracções da Loteria Federal do Brasil os successos da CASA GUIMARÃES, a casa da já popular Esquina da Sorte á Rua do Ouvidor n.º 50, esquina de 1.º de Março, por onde tem o numero 27.

Effectivamente não se passa um só sorteio sem que sejam prodigamente contemplados os seus freguezes como eloquentemente o evidenciam os factos a todo momento comprovados, como ainda hontem aconteceu com o bilhete acima. Fica assim elevado a 7.900:000$000 o total de premios superiores a 100 contos, vendidos pela CASA GUIMARÃES, no corrente anno.

Novo successo marcará a Esquina da Sorte no proximo sabbado com o plano de

500:000$000

Inteiros	64$000
Meios	32$000
Quartos	16$000
Fracções	3$200
Env. Talisman	32$000

bem como no dia:

6 DE OUTUBRO:

1.000:000$000

Inteiros	120$000
Meios	60$000
Quartos	30$000
Env. Talisman	60$000

Experimentem em todos os sorteios um envelope Talisman que, pelo preço de um bilhete inteiro, lhes assegura além de um premio absolutamente garantido, dez differentes e reaes possibilidades de se imporem á fortuna. Aos srs. revendedores, no seu proprio interesse, aconselhamos a que não effectuem os seus fornecimentos sem consultarem as excepcionaes vantagens que lhes offerece a

CASA GUIMARÃES, LTDA.

Rua do Ouvidor, 50 — C. Postal n.º 1273

O bilhete n.º 2.033 foi vendido por intermedio dos agentes vendedores da CASA GUIMARÃES, Srs. Bruno & Mandarino estabelecidos no Largo da Lapa n.º 13.

O SR. BERGAMINI FAZ GRAVISSIMAS Accusações ao Serviço de Assistencia

Politica de Matto Grosso — A Commissão de Orçamento Adoptou a Proposta Orçamentaria do Governo Como Base Para a Segunda Discussão — Vae Ser Pedido Exame de Sanidade Para Um Deputado

Sr. Adolpho Bergamini

Poucos deputados havia no recinto, quando uma voz rouquenha declara aberta a sessão. Era o general Barcellos que ia dirigir os trabalhos.

Sobre a acta falou o sr. Adolpho Bergamini. Declara que recebeu uma carta do sr. Salles Filho, emprazando-o a provar o que consta do inciso 17º do memorial que lhe foi dirigido por empregados, funccionarios e operarios da Imprensa Nacional.

O orador diz que está autorizado pelos signatarios daquella exposição a aceitar o convite, desde que o sr. Salles Filho deixe o exercicio do cargo e se proceda um inquerito honesto, pelo qual se prove o que consta do referido inciso e de todos os outros.

PORQUE NÃO FALOU O SR. MINUANO

Após a leitura do expediente, em que foram lidos dois officios do Tribunal de Contas, o presidente dá a palavra successivamente aos srs. Ferreira de Souza (caso potyguar), Generoso Ponce (politica de Matto Grosso) e Minuano de Moura.

Os primeiros estão ausentes e o ultimo, falando pela ordem, declara que deixa de occupar a tribuna por não dispôr, no momento, dos documentos indispensaveis á sua oração.

GRAVISSIMA ACCUSAÇÃO AO SERVIÇO DE ASSISTENCIA

Com a palavra, o sr. Adolpho Bergamini lê uma carta do academico José de Magalhães Lima, denunciando o descaso e a incompetencia com que foi tratado pela Assistencia Municipal o estudante de medicina Paulo Paes de Figueiredo, que falleceu em 1º de setebbro. O caso se resume no seguinte:

No Prompto Soccorro Paulo Paes de Figueiredo foi dado como morto, sendo o facto levado ao conhecimento de sua familia. Mais tarde, outro aviso era enviado do hospital: — o estudante voltou a si. Não falleceu. A familia, então, transferiu o moço para a Benificencia Portugueza, com esta informação clinica dos medicos municipaes: — "Commoção cerebral. Puncção rachidiana negativa, assim como o exame radiologico para a fractura do craneo."

Entretanto, o paciente, operado no hospital portuguez, só veio a fallecer seis dias depois com "meninjo-encephalite, tendo soffrido uma cranectomia descompressôra.

O facto não precisava maiores commentarios. E assim, depois de ter mostrado a que o sr. Pedro Ernesto reduzira os serviços da Assistencia com a nomeação de seus amigos, o sr. Bergamini deixou a tribuna, tendo as suas palavras impressionado fortemente o plenario.

POLITICA DE MATTO GROSSO

O orador seguinte foi o sr. Generoso Ponce, que respondeu ao discurso do sr. Alfredo Pacheco.

Depois de outras considerações, diz o deputado mattogrossense:

— Infelizmente já me vou acostumando a essa tarefa, quasi quotidiana de desfazer intrigas e inverdades do deputado Pacheco, preoccupado, não é de hoje, em procurar diminuir o pouco que o orador conseguira fazer na Constituinte e na Camara. E cita que, ainda ha dias, a um jornal de Tres Lagôas, o sr. Pacheco passára um telegramma calumnioso, affirmando que o orador pleiteára um logar na Commissão de Segurança Nacional, para que fôra eleito.

E o orador lê a carta que endereçou a respeito ao leader da maioria e a honrosa resposta do sr. Raul Fernandes dizendo que tivera a exclusiva iniciativa daquella escolha em homenagem aos meritos do deputado Generoso Ponce e á bancada de Matto Grosso.

E' esta a carta do leader da maioria:

"Prezado collega e amigo dr. Generoso Ponce Filho:

Respondo com prazer a v. ex., declarando que de sua parte não recebi nenhuma solicitação para entrar em quaesquer das Commissões da Camara, havendo v. ex. observado a esse respeito a maior reserva e discreção.

Foi por minha iniciativa exclusiva, em homenagem aos seus méritos e á representação mattogrossense que seu nome foi incluido entre os componentes da Commissão de Segurança Nacional.

Autorizando v. ex. a fazer desta declaração uso que lhe convier, subscrevo-me, com estima e consideração, seu, att. col. admr. — (a.) Raul Fernandes.

Rio, 11 de setembro de 1934".

E o deputado Generoso Ponce diz que vae findar. Parte para Matto Grosso, depois de haver pacientemente esperado 14 dias a fio que o sr. Pacheco terminasse o seu discurso e espera que, na sua ausencia, não tenha elle a vilania de atacal-o pelas costas. Se o fizer, porém, terá na sua volta resposta cabal. Não aprecia questões pessoaes, não as teme, porém. E previne que se o sr. Pacheco o atacar na sua vida publica ou particular, que não teme confronto com a de s. ex. saberá fazel-o calar tão sómente com a exposição simples e clara da verdade. O orador foi muito cumprimentado, ao terminar.

NÃO HA NUMERO

Ainda na hora do expediente, falou o sr. Reikdal contra a pluralidade syndical. Depois, o presidente communica que não ha numero para as votações.

UM EXAME DE SANIDADE

O sr. Ferreira Netto vae falar novamente na Camara. Fomos informados que nesse seu discurso o classista pernambucano fará um requerimento á Mesa, solicitando que seja nomeada uma commissão de psychiatras para proceder um exame de sanidade no seu collega Alvaro Ventura.

O SR. EPITACIO PESSOA ESTEVE NO PALACIO TIRADENTES

Esteve, hontem, no palacio Tiradentes, o sr. Epitacio Pessoa, ex-presidente da Republica.

OS ORÇAMENTOS

O presidente declara, a seguir, que tendo sido distribuidos os respectivos avulsos, de hoje em deante estarão sobre a mesa para receberem emendas, durante cinco dias, os orçamentos da Receita Geral da Republica e dos diversos Ministerios, e o projecto que fixa os vencimentos do procurador da Republica e do Districto Federal.

Logo após, a sessão foi levantada.

Dr. Gastão Guimarães, Director da Assistencia

ADOPTADA PELA COMMISSÃO DE ORÇAMENTO A PROPOSTA ORÇAMENTARIA DO GOVERNO COMO BASE PARA A 2ª DISCUSSÃO

A Commissão de Orçamento sobre a proposta orçamentaria da Receita assim se expressou:

"A Commissão de Orçamento, tendo presente a proposta do Orçamento da Receita, enviada pelo governo, resolve adoptal-a como base para a 2ª discussão no plenario, reservando-se o direito de modifical-a, na 3ª discussão, por um mais detido estudo, e conforme as emendas apresentadas.

Desde já, porém, quer deixar accentuado não ser seu intuito suggerir qualquer projecto tendente a majorar os impostos existentes, ou a criar novos encargos para o contribuinte, no futuro exercicio.

A reducção, ou, se possivel, a extincção do *deficit*, lealmente confessado na proposta do poder executivo deve ser procurada, em parte, na compressão da despesa por via do córte de verbas em serviços já existentes, sem desorganizal-os, assim como pelo adiamento da execução de todos os serviços novos; e, em parte, por uma mais rigorosa e efficiente arrecadação das rendas publicas.

Sala da Commissão de Orçamento, 11 de setembro de 1934. — *Waldomiro Magalhães*, presidente. — *Cardoso de Mello Netto*, Relator. — *Euvaldo Lodi.* — *Waldemar Falcão.* — *Henrique Dodsworth.* — *Góes Monteiro.* — *João Guimarães.* — *Adalberto Corrêa.* — *Teixeira Leite*".

O mesmo criterio foi seguido em relação ás propostas dos diversos Ministerios.

EM VISITA AO BRASIL O VICE-PRESIDENTE DA ATLANTIC RAFINING COMP.

Pelo "Cap Arcona" Chegará Amanhã á Nossa Capital o Sr. W. D. Anderson

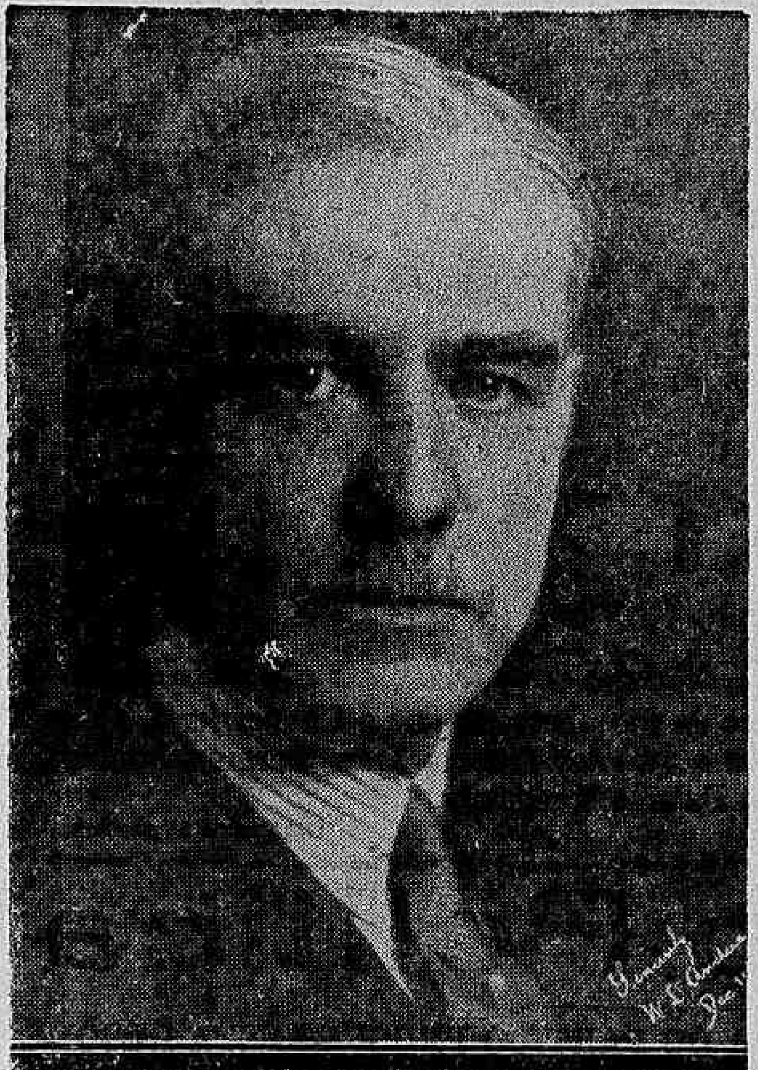
Sr. W D. Anderson

O nosso paiz hospedará, a partir de amanhã, um cavalheiro de grande prestigio nos altos circulos commerciaes da Norte America. O sr. W. D. Anderson que, pelo "Cap Arcona", chegará á nossa capital amanhã, na companhia de sua exma. esposa, é vice-presidente da Atlantic Refining Company de Philadelphia, matriz da Atlantic Refining Company of Brasil.

Figura muito conhecida no ramo de commercio do petroleo não sómente nos Estados Unidos mas tambem na Europa, elle tem concorrido para o maior desenvolvimento dessa empresa. Na França, em 1929, lhe foi conferido o titulo da "Legion of Onor" pelo que elle havia feito pelo desenvolvimento da industria de petroleo naquelle paiz.

Para tornar mais intimas as nossas relações commerciaes com o seu paiz muito tem concorrido o sr. Anderson, e por este motivo mesmo em nossa capital, por motivo de sua visita elle será alvo de carinhosas homenagens.

O Fallecimento do Capitalista Albino Moreira, no Maranhão

MARANHÃO, 12 (A. B.) — Falleceu aqui o commerciante e capitalista Albino Moreira, chefe da importante firma Moreira, Sobrinho & Cia. O enterramento teve grande acompanhamento. O extincto era membro de destaque da colonia portugueza no Maranhão e gosava de grande consideração na sociedade de S. Luiz.

O Novo Commandante da 3.ª Região Militar

PORTO ALEGRE, 12 (A. B.) — Acaba de chegar aqui o general Pargas Rodrigues, novo commandante da 3ª Região Militar.

Hontem mesmo, á tarde, o general Pargas Rodrigues tomou posse do seu novo posto.

A Inauguração do Dique "Araujo Pinho" na Bahia

BAHIA, 12 (A. B.) — Foi solennemente inaugurado, hontem, o dique "Araujo Pinho", de propriedade da Companhia de Navegação Bahiana.

Assistiram ao acto, o capitão Juracy Magalhães, interventor federal, e o sr. Marques dos Reis, ministro da Viação, além de varios membros do governo bahiano.

Copiosas Chuvas Caidas em Dourado

S. PAULO, 12 (União) — Communicam de Dourado que, após prolongada estiagem, começaram a cair as primeiras chuvas, o que veiu beneficiar grandemente a lavoura.

FACTOS & NOTAS

Na Pagadoria do Thesouro Nacional serão pagas, hoje as seguintes folhas do decimo primeiro dia util:

Montepio Civil da Fazenda, de I a Z, Montepio Civil da Agricultura de A a Z e meio-soldo de A a E.

— Pelos juizes da 4ª e 3ª Vara Criminal, foram julgados prejudicados os pedidos de "habeas-corpus", impetrados em favor de Oswaldo Moreira e Ramon Gomes Rocha, que allegavam constrangimento por parte do juizo da 8ª Pretoria e da D. G. I.

— Pelo juiz da 3ª Vara Criminal foi condemnado a 4 mezes de prisão, Cicero Ramos Lyra, que preso á rua Regente Feijó, por investigador de policia, proferiu palavras de offensa á moral, insultando o mesmo e na delegacia do 10º districto policial, ainda, offendeu o commissario de dia.

— Estão marcados para hoje nas Varas Criminaes os seguintes summarios de culpa:

Segunda — José Gomes Salvador, José Nestor e Custodio Thomé da Silva.

Terceira — João Coelho da Silva e Arthur dos Anjos Filho.

Quinta — Affonso Chrystim Rayel, Boaventura Ricardo Pereira e Paulo Ferreira Lima.

Setima — João Munhoz Polido, Alcides Bastos e Faustino da Costa Fagundes.

Oitava — Carlos Francisco Quadros, Manoel Francisco de Freitas, João Caetano Alves, Manoel Fernandes, Celestino Jorge dos Santos, Genesio do Patrocinio, Edgard Barbosa e Leonel Marques.

— Teve contada a antiguidade de classe o 3º escripturario da Caixa de Amortização, Lauro Carlos de Magalhães Breves, a partir de 13 de fevereiro de 1922, data de sua nomeação para identico cargo do antigo quadro do Thesouro Nacional.

— José Nunes — O juiz da 3ª Vara Civel decretou a fallencia de José Nunes, estabelecido á rua João Torquato, 31, com o negocio de seccos e molhados, a requerimento de Oscar Cardoso de Carvalho, credor por .. 1:000$000, nota promissoria. Marcado o prazo de 20 dias para habilitações de creditos: designado o dia 28 de novembro proximo para a assembléa de credores.

Fernandes & Garcia — Autorizada a venda dos bens arrecadados ao fallido José Maria Otero Fernandes (4ª Vara Civel).

M. A. Mattos — Designado o dia 27 do corrente para a assembléa de credores. (4ª Vara Civel).

Muffarrej & C. — Designado o dia 24 do corrente para a assembléa de credores (4ª Vara Civel).

— **Assembléa de credores:**

Está designada para hoje ás 13 horas, a seguinte:

3ª Vara Civel — M. Leite Ribeiro & Cia.

Em ruinas uma Escola Publica

AS FAMILIAS DE CRIANÇAS MATRICULADAS NA "ESCOLA CHILE" EVITAM QUE ELLAS VÃO A'S AULAS, TEMENDO UM DESASTRE

Quem quer que passe pelas proximidades da "Escola Chile", á rua Araujo Leitão n. 51, nota o pessimo estado de conservação do predio.

De construcção antiga a casa onde funcciona o estabelecimento está a offerecer um sério perigo aos que sob seu tecto convivem.

Tal é o receio dos paes dos alumnos que anda a frequencia bem reduzida pais alguns detêem as crianças em casa, receiando um desastre.

Faz-se mistér uma providencia energica e que venha evitar a suspensão completa das aulas.

DR. JOSE' DE ALBUQUERQUE
Doenças sexuaes do Homem
Diagnostico causal e tratamento da
IMPOTENCIA EM MOÇO
Rua 7 de Setembro, 207.

CLINICA DE VIAS URINARIAS

Dr. Samuel Kanitz

Membro da Sociedade de Urologia da Allemanha, ex-assistente dos professores Lichtemberg, Lewin Joseph de Berlim e Haslinger de Vienna. Especialista: em doenças dos Rins, Bexiga, Prostata, Urethra, Doenças de Senhoras, Diathermia, Ultra Violetas. Consultorio: 7 de Setembro, 42-Sob., das 13 ás 17 horas. Phone: 4-4493.

Premiando um Grande Pioneiro da Navegação Aerea Regular Entre a Europa e o Brasil

AGRACIADO, NO ITAMARATY, COM A "ORDEM NACIONAL DO CRUZEIRO" O AVIADOR FRANCEZ JEAN MERMOZ

Pessoas que compareceram á cerimonia da condecoração do aviador Mermoz, no Palacio Itamaraty

Realizou-se, hontem, ás 17 horas, no salão nobre do palacio Itamaraty, a cerimonia da entrega das insignias do officialato da "Ordem Nacional do Cruzeiro do Sul" ao aviador francez Jean Mermoz.

O dr. José Carlos de Macedo Soares, ministro das Relações Exteriores, disse a satisfação com que o governo brasileiro, tendo em conta os seus esforços e realizações em favor da ligação aerea entre o Brasil e a França, o agraciava com o officialato da "Ordem Nacional do Cruzeiro do Sul", cujas insignias tinha o prazer de entregar-lhe. O aviador Mermoz, em palavras emocionadas, agradeceu aquella distincção que lhe era conferida e disse ser a melhor recompensa aos seus trabalhos pela maior approximação franco-brasileira.

Assistiram á solennidade, além dos ministros Moniz de Aragão, secretario geral do Ministerio das Relações Exteriores; Samuel Gracie, chefe geral da Bibliotheca e Archivo, e Luiz Avelino Gurgel do Amaral, chefe do gabinete, e funccionarios do Itamaraty, as seguintes pessoas: embaixador Louis Hermitte e o pessoal da Embaixada de França; general Baudoin e coronel Carpentier, chefe e sub-chefe da missão militar franceza; general Eurico Dutra, director da Aviação Militar; dr. Licinio de Almeida, secretario do Ministerio da Viação; dr. Cesar Grillo, director geral da Aeronautica Civil; dr. Luciano Koeller, director technico da Aeronautica Civil; coronel Ararigboia, do Departamento de Aviação Militar; dr. Siqueira de Menezes, director do Departamento dos Correios e Telegraphos; coronel Amilcar V. Pederneiras, director da Escola de Aviação Militar; M. Aubray, vice-consul da França; commandante Fay, Charles Marot, presidente da Camara Franceza de Commercio; dr. Claudio Ganns, aviadores Gimie e Clavere, tripulantes do "Arc-en-ciel"; Marcel Bouilloux Lafont, professor George Claude, professor Alfred Le Forestier, director do "Lycée Français"; dr. Villela, chefe do gabinete do Ministro da Fazenda; representantes do "Comité Juridique International de l'Aviation", dr. Paulo Cesar, do "Aero Club do Brasil"; representantes das companhias de navegação aerea, sr. Bartes e Kauffman, da "Agencia Havas"; srs. Marques de Barral, Gabriel Thomas, Claudio Dupont, Andrault, Pécot, Neri e Cruveilher, da "Compagnie Air de France"; dr. Barbosa Lima, professor Alfred Agelha, D. P. Gay, major Bento Ribeiro, dr. Edmundo de Oliveira e varios membros da colonia franceza.

O ministro J. C. de Macedo Soares, posando para a nossa objectiva, ao lado do aviador Mermoz

As Proximas Corridas Internacionaes de Automovel

Em todo o certamen automobilistico, para o corredor e seu carro, constituem questão capital o pneu e a gazolina.

Nesses dois accessorios se encontram parte, senão um dos factores essenciaes, ao successo esperado.

Na manhã de hontem um nosso collega matutino tornando publico as idéas de um nosso automobilista, se referiu á questão de gazolina e pneus.

Assumpto delicadissimo, esse nosso collega não deixou bem esclarecido o ponto de vista de nosso patricio.

E' notorio que com as disposições do decreto 19.717, a gazolina ideal seria a anti-detonante, ainda não existente, no grão preciso e requerido entre nós.

Mas, se ha esse pormenor não constitue elle um obice á existencia em nossa praça de combustivel capaz.

E' sabido ainda que o commercio de petroleo e seus derivados no Rio de Janeiro, dadas as exigencias dos consummidores, possue o artigo de refinação apurada, talvez não existente em outra parte do mundo.

Modelar tambem é o serviço de aprovisionamento existente em nossa cidade.

No intuito de bem esclarecer esse pormenor ouvimos hontem a alta Administração de Petroleo e seus derivados entre nós.

A synthese das opiniões que tivemos foi uma — de contestação á affirmativa do volante nacional.

Senão vejamos:

— Verdadeiramente, disse-nos alta autoridade no assumpto, esse ponto se acha meio confuso. Depreende-se daqui, á primeira vista, a inexistencia em nosso mercado de um producto capaz de offerecer resultados em uma carreira de automoveis. Se de facto esse jovem corredor fez esta affirmativa traiu aos conhecimentos de que deve ser senhor. E lhes darei um exemplo. Para o Brasil, dadas as exigencias do consummidor, nós fabricamos um combustivel util á acceleração instantanea, ao contrario dos Estados Unidos que visam a kilometragem. Somos nesse pormenor verdadeiros perdularios. Querem os nossos automobilistas saber do rendimento do motor á arrancada, não ligando muito ao rendimento em distancia. Isso constitue um erro, mas muitos volantes acham que essa é a bôa gazolina. Ha um outro pormenor. As nossas aviações do Exercito e Marinha possuem, no momento, a ultima palavra em motores. Diariamente vemos nossos apparelhos cruzando os ares. Como se explica pois que não tenhamos combustivel para automoveis de corrida, quando o ajustamento de um motor de avião nunca poderá ser igualado, quanto mais superado, pelo motor de automovel? Ante essa ligeira exposição tornam-se desnecessarios novos argumentos. Quanto ás difficuldades materiaes de acquisição, acredito não existirem. O Rio possue hoje em dia um systema de distribuição invejavel. Em cada quadra quasi o transeunte depara com um posto de abastecimento, apto a fornecer combustivel. E' logico no emtanto que uma bomba montada para fornecer determinada gazolina não poderá, ao mesmo tempo fornecer um outro producto, o alcool-motor, por exemplo.

Se essa affirmativa viesse á lume em outras épocas, montantes ao inicio da aviação no mundo, talvez fossem concebiveis taes idéas. No momento, porém, não se explica. Não faz muito agitou-se essa questão devido ao preço. Ora, a gazolina chega ao Rio, em condições de poder ser vendida á razão de $500 o litro. Acontece, porém, que o imposto em que a taxaram é quasi o duplo do valor por que podia ser vendida, quando devia ser a metade.

Mas, finalizando, afianço-lhes de que não temos difficuldades de combustivel, quer em qualidade, quer em meios materiaes á sua acquisição.

Indanthren

Uns pingos d'agua no seu tecido de côr é, ás vezes, o bastante para inutilizal-o, se a fazenda não foi tinta com corantes INDANTHREN.

E' o que V. Ex. deve verificar, procurando a marca registrada

INDANTHREN

A casa do autor do "Dá Nella" foi assaltada

Ary Barroso, o conhecido musicista, autor da conhecida marcha "Dá Nella", na madrugada de hontem passou por um grande decepção.

Habituado a auscultar a malandragem para inspirar os sambas que tem produzido e feito successo, Ary Barroso já mais pensou que os ladrões o estranhassem o fizessem uma visita ao seu solar.

Assim, porém, aconteceu.

Um ou dois amigos do alheio, cantarolando a letra do samba "Mulher, tu quer tomá meu home", philosophicamente penetraram na casa n. 112 da rua Dois de Dezembro e avançaram em joias e dinheiro na importancia de 700$000.

Feita a colheita, ainda cantarolando o samba que tanto successo fez na revista "Laranja da China" do sr. Olegario Marianno, partiram.

Pela manhã, Ary Barroso, dando pelo assalto, correu á policia do 6° districto e apresentou queixa.

A respeito, foram promettidas providencias.

Para Injecções Seringas, agulhas de platina, "Loty" e "Luer", completo sortimento Casa Hermanny. Rua Gonçalves Dias, 50

Colhida Por Automovel

UM GUARDA-CIVIL TERIA DADO FUGA AO CAUSADOR DO DESASTRE

Na Cinelandia foi, hontem á noite, colhida pela limousine n. 13.741, d. Ruth Silva, de 25 annos, residente á rua do Cattete n. 102.

D. Ruth foi soccorrida pela Assistencia e ao local appareceu um guarda civil, o d n. 808, que deu voz de prisão ao causador do desastre.

O policial tomou o carro juntamente com o preso e os dois rumaram para local ignorado...

Com a Maria de Lourdes Ninguem Brinca...

ANAVALHOU UM HOMEM DUAS VEZES NO DECORRER DE UM SO' DIA

A Mara de Lourdes, como é conhecida na zona da Saude, é uma mulher que já desceu todas as escalas do vicio. Não tem moradia certa, dormindo nos armazens do cáes do porto ou na porta de alguma casa de familia.

Ella, agora, arranjou um amante, o estivador José Gonçalves de Jesus, de 27 annos, morador á rua Jogo da Bola, n. 53.

Hontem, ás 17 horas, José procurou a Assistencia, recebendo soccorros pois apresentava ferimentos incisos no hombro direito. Tivera uma rusga, explicou elle a causa dos ferimentos, com Maria de Lourdes e esta o anavalhou.

Depois de medicado, no emtanto, José fez as pazes com a amante e os dois foram beber num botequim da rua Sacadura Cabral, esquina de Camerino.

Ahi sob a influencia do alcool, tiveram nova briga. Maria de Lourdes estava com ciumes de uma tal Maria do Changô, que julgava tambem amar José.

A discussão se tornou cada vez mais azeda a Maria de Lourdes, em dado momento, puxou de novo a navalha, desferindo, desta vez, um golpe violentissimo no peito de José.

A victima foi soccorrida pela Assistencia e a criminosa fugiu, estando no seu encalço o commissario Torres Fialho, do 9° districto.

Aggrava-se a Situação Politica do Ceara

A Repercussão de Um Artigo do Sr. J. E. de Macedo Soares — Os Desmantelos do Interventor — O Major Tavora Já Cumprimenta os Seus Coestaduanos...

FORTALEZA, setembro (Via eerea) — Causou viva impressão o artigo do sr. Macedo Soares, criticando a nomeação, que considera infeliz, do sr. Moreira Lima para substituir o sr. Carneiro de Mendonça na interventoria do Estado. Depois que o major Juarez Tavora desceu de sua alta posição ao posto de soldado e propagandista do P. S. D., a politica do Ceará vae passando por uma profunda modificação. Pensarão, talvez, por ahi, que a acção de s. s. é de molde a levantar o partido do seu irmão mais velho dos escombros em que o deixou a L. E. C. após o pleito de 3 de maio. Puro engano. O proprio sr. Juarez não esconde a sua decepção, maximé, após a viajem a Sobral, o baluarte eleitoral de seus alliados, os Saboias, e onde verificou que, dos quatro mil eleitores do mais importante municipio do Estado, depois da capital, só forma nas hostes de seu partido a insignificancia de 800 alistados.

Sr. Juarez Tavora

Os recentes actos do interventor Moreira Lima, dictados pela inexperiencia e incapacidade politica do major Tavora, causaram a mais profunda impressão no espirito publico. Sabia-se, aqui, que o presidente da Republica empenhara a sua palavra aos deputados lecistas á Constituinte, garantindo-lhes que mandaria para o Ceará um administrador imparcial, capaz de substituir, integralmente, o sr. Carneiro de Mendonça, e com a missão exclusiva de, equidistante dos partidos, presidir o pleito, apenas, como um magistrado. Foram estas as palavras de s. ex. aos seus correligionarios das boas e das más horas...

Uma de duas: ou o presidente não se fez entender pelos deputados lecistas, ou o sr. Moreira Lima faltou aos compromissos que teria assumido perante o governo, segundo declarações publicas do sr. ministro da Justiça. Não ha fugir deste dilemma.

Os actos do interventor são da mais deslavada parcialidade em favor da facção tavorista, como assim mesmo previu o major Tavora no discurso com que saudou o seu camarada no palacio da Luz, no dia de sua chegada a Fortaleza.

Dois aspectos toma a questão politica neste momento: a formação de uma verdadeira frente unica em torno da candidatura Menezes Pimentel, a que acabam de adherir, até os protestantes do sr. Natanael Cortez; e o perigo que já começa a correr a candidatura do major Tavora ao futuro Senado da segunda Republica...

Parece que o sr. Getulio Vargas não aprendeu bem a psichologia do povo cearense, em sua rapida passagem pelo Ceará! Talvez na proxima correspondencia algo de mais importante haja a revelar. O major Tavora já anda na rua e já, até, cumprimenta os seus conterraneos...

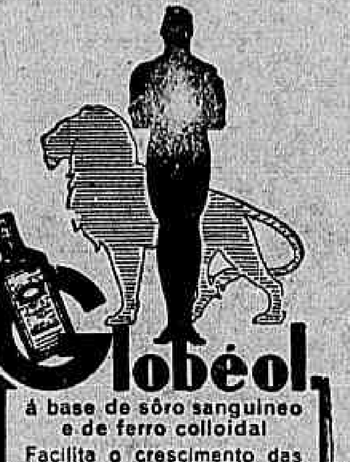

á base de sôro sanguineo e de ferro colloidal

Facilita o crescimento das creanças, estimula o appetite e dá boas côres

Globéol fortalece os enfraquecidos, abrevia as convalescencias, evita a "surmenage" e combate a anemia.

Enriquece o sangue augmentando a quantidade de globulos vermelhos.

8 pillulas ou uma colher de sopa de Globéol liquido, equivale a um copo cheio de sangue fresco.

Peça uma amostra gratis aos Concessionarios Geraes: Ant. J. Ferreira & C., Ca. Postal 624, RIO DE JANEIRO.

É um producto Chatelain

Segue, Hoje, Para Santos, o Ministro J. C. de Macedo Soares

O CHANCELLER BRASILEIRO VAE REPRESENTAR O NOSSO GOVERNO NO EMBARQUE DO PRESIDENTE TERRA

Embarca, hoje, a bordo do "Neptunia" em viagem official, para Santos, o dr. José Carlos de Macedo Soares, ministro das Relações Exteriores, que vae representar o presidente da Republica e o Governo Federal, no embarque para o seu paiz, do dr. Gabriel Terra, presidente da Republica Oriental do Uruguay.

S. excia. leva, como secretarios, o conselheiro de Embaixada Acyr Paes e o Consul Camargo Neves, do seu gabinete, e o capitão-tenente Carvalho Rego, seu ajudante de ordens. De Santos, s. excia. irá a S. Paulo, onde se demorará alguns dias.

O Ministro da Viação em Visita á Bahia

O SR. MARQUES DOS REIS ALVO DE GRANDES HOMENAGENS

O Banquete Que a Associação Commercial Offereceu ao Titular Bahiano

NA CAPITAL BAHIANA

BAHIA, 12 (DIARIO CARIOCA) — O ministro Marques dos Reis tem sido alvo das mais significativas homenagens que, indistinctamente de todas as camadas sociaes partem espontaneamente.

Repetem-se as manifestações ao illustre ministro da Viação.

EM VISITA A' FACULDADE DE DIREITO

BAHIA, 12 (DIARIO CARIOCA) — Em sessão solenne da Congregação da Faculdade de Direito da Bahia, hontem, realizada sob a presidencia do director daquelle estabelecimento, sr. Felinto Bastos, foi recebido hontem, o sr. Marques dos Reis, ministro da Viação que é cathedratico de direito civil da mesma Faculdade.

O visitante foi saudado por cinco oradores academicos, que falaram em nome do corpo discente, e pelo professor Augusto Machado, em nome da Congregação.

Agradeceu em vibrante improviso, que a assistencia applaudiu enthusiasticamente.

Encerrando a sessão o director Felinto Bastos pronunciou notavel discurso, enaltecendo a personalidade do sr. Marques dos Reis.

A HOMENAGEM DA ASSOCIAÇÃO COMMERCIAL

BAHIA, 12 (DIARIO CARIOCA) — Realizou-se a homenagem que a Associação Commercial prestou ao ministro Marques dos Reis.

Directores e associados reuniram-se e levaram ao ministro da Viação, de publico, a garantia da admiração que por elle tinham os bahianos. Revestiu-se a solennidade de grande brilho e varios oradores discursaram enaltecendo as virtudes do homenageado.

O BANQUETE

Recebemos o seguinte telegramma:

"Dr. Horacio de Carvalho, director do DIARIO CARIOCA — Tenho prazer em communicar ao illustre amigo que a homenagem da Associação Commercial ao ministro Marques dos Reis revestiu-se de inexcedivel brilho, sabido que esta centenaria sociedade representativa das forças economicas do Estado só raramente e em condições especialissimas resolve dignificar um homem publico com o seu apoio valiosissimo. Muito estimado por esta classe, pelo commercio, industria e producção, na defesa de cujos interesses se criou, o sr. Marques dos Reis fez jús uma das quatro ou cinco datas festivas nos vestutos tradicionaes salões da Associação Commercial que só trocam seus moveis de trabalho pelas mesas floridas para aureolar authenticos valores nacionaes. — (a.) Vieira de Mello.".

BAHIA, 12 (A. B.) — A Associação Commercial offereceu um banquete ao ministro Marques dos Reis. Falando em homenagem ao titular da Viação, o presidente da Associação traçou o perfil do sr. Marques dos Reis, lembrou sua actuação na Constituinte e disse dos varios problemas encaminhados naquelle Ministerio e que esperam solução. Pediu ao ministro que lhes désse todo o carinho que sempre tem delle merecido as coisas da Bahia. O sr. Marques dos Reis respondeu, traçando seu programma administrativo, tendo causado bôa impressão aos presentes.

Essa foi a ultima homenagem das classes conservadoras que recebeu o ministro da Viação, já de malas promptas para regressar ao Rio de Janeiro.

VISITAS

BAHIA, 12 (DIARIO CARIOCA) — O ministro Marques dos Reis tem realizado varias visitas nesta capital a predios publicos, escolas superiores, visitando tambem varias obras que estão sendo realizadas pelo interventor. Em toda parte o sr. Marques dos Reis tem recebido homenagens muito carinhosas.

EM VISITA A' CORTE DE APPELLAÇÃO

BAHIA, 12 (A. B.) — O ministro Marques dos Reis esteve hontem, á tarde, em visita á Côrte de Appellação, sendo recebido e saudado, com palavras de enthusiasmo e admiração, pelo presidente daquelle Tribunal de justiça estadual.

O visitante agradeceu, em rapidas palavras, a honrosa acolhida que lhe faziam os representantes da mais alta magistratura de sua terra.

O MINISTRO VOLTARA' DOMINGO PROXIMO

BAHIA, 12 (A. B.) — O ministro da Viação, sr. Marques dos Reis, que deveria regressar ao Rio, como passageiro da Panair, hoje pela manhã, resolveu adiar a partida para o proximo domingo.

Seguirá na Panair que parte desta capital pela manhã, devendo chegar ao Rio, á tarde do mesmo dia.

A's Grandes Firmas

Brasileiro, 30 annos, falando regularmente diversas linguas, com alguns conhecimentos technicos, vastas relações nos Ministerios, repartições publicas, jornaes, bôa pratica vendas, offerece-se. Dá referencias. Só trata pessoalmente. Ordenado minimo 1:000$000 e pequena commissão. Cartas a este jornal com as iniciaes G. L. W.

Para a Embaixada Japoneza no Rio

S. PAULO, 12 (Especial para o DIARIO CARIOCA) — Embarcou pelo "Cruzeiro do Sul", com destino ao Rio, o consul geral do Japão nesta Capital que substituirá, na embaixada nipponica, o sr. Hayashi, que já está de viagem marcada para aquelle paiz.

LIVRARIA ALVES

Livros collegiaes e academicos

CREME DENTAL Eucalol

Para o Gabinete de Identificação Informar

O 3° delegado auxiliar, dr. Democrito de Almeida, solicitou ao Instituto de Identificação a folha de antecedentes criminaes de Leonardo Gonçalves Teixeira, portador da carteira numero 164.352.

Mediuns Invisiveis

Mediante o nome, edade, profissão, residencia, o Centro Humanitario Amor e Fé em Deus, Caixa Postal 2.258, Rio de Janeiro, fornece gratuitamente diagnostico de qualquer molestia. Remetter um envelope subscripto sellado, para resposta.

CASINO COPACABANA

DIVERSÕES — GRILL ROOM — CINEMA

DUAS ORCHESTRAS

Jantares dansantes todas as noites

No Palco — TROUPE BALLET TOTTEN

Bailes Rythmos Americanos

JAN KIEPURA — O maior tenor da actualidade — em "Uma Canção para Você" — Super-film da CINE-ALLIANZ — BREVEMENTE no ALHAMBRA — O CINEMA DOS BONS FILMS

A SITUAÇÃO POLITICA

(Continuação da 1ª pag.)

presidente da Camara dos Deputados; Wenceslau Braz, ex-presidente da Republica; Washington Pires, ex-ministro da Educação e Waldomiro Magalhães, leader da bancada do Partido Progressista de Minas Geraes, na Camara Federal.

Interpellados pela reportagem, sobre os resultados da conferencia, os procéres montanhezes abstiveram-se de prestar quaesquer esclarecimentos.

O SR. MINUANO DE MOURA CONTRA A COLLIGAÇÃO CARCOMIDA

O sr. Minuano de Moura occupará, hoje, a tribuna da Camara, para explicar os motivos porque não renunciou ao mandato, acompanhando os seus collegas da "frente unica" dos Pampas.

Sabemos que o deputado gaucho tratará no seu discurso de "manifesto" das opposições", censurando os procéres libertadores que se alliaram aos "carcomidos", entre os quaes elle inclue o sr. Borges de Medeiros.

Apuramos, tambem, que o sr. Minuano não solicitou uma reunião da minoria da Camara para estudar a sua situação em face da colligação opposicionista, á qual não dará a sua solidariedade.

Ainda nos informaram que o sr. Minuano não concordou com a attitude do sr. Sampaio Corrêa, assignando o incrivel manifesto redigido pelo sr. Octavio Mangabeira.

MATTO GROSSO E OS RESULTADOS DA MISSÃO DO SR. DARIO MAGALHÃES

Um "observador" foi, como se sabe, enviado para Matto Grosso, pois, innumeras são as reclamações contra as attrabiliariedades do interventor Leonidas de Mattos, chegando, mesmo, a politica daquelle Estado, a agitar os debates na Camara.

Agora, estamos informados de que o "observador" enviado a Matto Grosso vem mandando informações que confirmam, plenamente, as accusações feitas áquelle delegado do Poder Central.

A CHAPA DO PARTIDO LIBERAL CATHARINENSE

O Partido Liberal Catharinense acaba de organizar a lista dos seus candidatos que concorrerão á Camara Federal no pleito de outubro vindouro.

Encabeçando a chapa virá o sr. Nereu Ramos, politico de real prestigio naquelle Estado sulino e que teve actuação destacada na Constituinte desempenhando importante papel na commissão elaboradora do ante-projecto constitucional.

Os outros candidatos são, todos, figuras de destaque na politica catharinense.

Está, assim, organizada a chapa do Partido Liberal: Nereu Ramos, José Eugenio Muller, Carlos Gomes de Oliveira, Luiz Junior, almirante Durval Melquiades e Fontoura Borges.

PARA GARANTIR A PROPAGANDA ELEITORAL E A LIBERDADE DO ELEITOR

Afim de que sejam defendidas, de modo intransigente, as decisões e as prerogativas da Justiça Eleitoral, e garantida, com energia e sem desfallecimentos a liberdade do eleitor e a verdade do suffragio, o ministro Hermenegildo de Barros, presidente do Tribunal Superior de Justiça Eleitoral, tendo em vista o que fôra approvado em sessão, de accordo com o voto do ministro Eduardo Espinola, assignou as seguintes instrucções sobre a realização de comicios, reuniões ou meetings de propaganda eleitoral, as quaes já foram enviadas a todos os Tribunaes Eleitoraes do paiz:

"I — Nos termos do art. 113, n. 11 da Const. Fed. a todos é licito se reunirem sem armas, não podendo intervir a autoridade senão para assegurar a ordem publica.

II — O partido politico que pretender realizar comicios deve avisar previamente a Policia Civil, para que esta assegure a ordem publica, podendo o chefe de policia ou a autoridade competente, á vista do que dispõe a segunda parte do citado art. 113, n. 11 designar o local onde a reunião deve se realizar, contanto que isso não a impossibilite ou frustre.

III — Quando o partido politico provar que o local ou locaes designados pela policia são improprios ou inconvenientes, tornando impossivel ou frustrando a reunião ou o comicio poderão os juizes e Tribunaes Eleitoraes admittir o constrangimento illegal e determinar um logar adequado, sem prejuizo da ordem publica e da circulação, concedendo "habeas-corpus" para que o comicio ahi se realize.

IV — Sempre que for concedida a ordem de "habeas-corpus" o Tribunal Regional deverá fazer a immediata communicação ao Tribunal Superior, fornecendo todos os esclarecimentos para que possa providenciar de accordo com as circumstancias e nos termos da lei."

UM ACCORDO NO RIO GRANDE DO NORTE

Soubemos hontem, na Camara, que o Partido Social Democratico e o Partido Social Nacionalista, do Rio Grande do Norte, orientados pelos srs. Mario Camara e Café Filho, haviam feito um accordo, tendo já escolhido a chapa que sufragarão nas urnas essas agremiações partidarias.

Na terra potyguar, só ficou em opposição ao interventor, o Partido Popular, sob a chefia do sr. José Augusto.

REGRESSA, HOJE, O MINISTRO DA JUSTIÇA

E' esperado hoje, vindo pelo "Cruzeiro do Sul", de São Paulo, o sr. Vicente Ráo, ministro da Justiça, que daqui partiu na segunda-feira, em companhia do seu official de gabinete, sr. Azor Montenegro.

VEM AO RIO, O COMMANDANTE DA 2ª REGIÃO MILITAR

Chega hoje a esta capital, pelo 2º nocturno paulista, o general Almerio Moura, commandante da 2ª Região Militar.

O SR. EPHIGENIO SALLES SERA' CANDIDATO

MANA'OS, 12 (União) — O ex-governador Ephigenio de Salles está sendo objecto de muitas attenções por parte de seus amigos e correligionarios politicos.

S. s. será candidato á Camara Federal, no futuro pleito.

O JORNAL DO CAPITÃO MARTINS DE ALMEIDA DIZ QUE ELLE CONTA COM O APOIO DO CHEFE DA NAÇÃO

S. LUIZ, 12 (A. B.) — Desmentindo as versões correntes de que o capitão Martins de Almeida seria afastado do governo do Maranhão em consequencia das accusações á sua actuação, feitas pelo delegado do Governo Federal que acaba de regressar ao Rio, depois de passar algum tempo neste Estado no desempenho da missão de observar a situação politica maranhense, o jornal official assevera que o interventor conta com todo o apoio do sr. Getulio Vargas.

Sabe-se, porém, que entre os amigos mais intimos do capitão Martins de Almeida, reina grande apprehensão e admitte-se como mais possivel o seu afastamento definitivo da interventoria.

OS PREPARATIVOS PARA AS ELEIÇÕES DE OUTUBRO EM SÃO LUIZ

S. LUIZ, 12 (A. B.) — Proseguem animados, em todo o Estado, os preparativos para as eleições de outubro proximo, não só sob o ponto de vista da propaganda das diversas correntes politicas, como, tambem sob o ponto de vista do alistamento eleitoral.

Segundo as ultimas estatisticas publicadas pelo Tribunal Eleitoral Regional, o numero de eleitores qualificados e que se encontram em condições de se manifestar no pleito de outubro, vae além de 45.000, o que constitue quasi "record" para o Maranhão.

O MAJOR OTHELLO FRANCO ESPERADO NO MARANHÃO

MARANHÃO, 12 (A. B.) — Estão sendo esperados nesta capital, pelo proximo avião, o major Othello Franco e o sr. Carvalho Guimarães. Preparam-se para ambos grandes manifestações de apreço.

A Associação Commercial se associará ás demonstrações de apreço aos dois conterraneos esperados, cuja chegada parece que tem ligações com a actual situação politica do Estado.

REUNE-SE A OPPOSIÇÃO BAHIANA

BAHIA, 12 (A. B.) — Reunem-se hoje, nesta capital, os proceres da opposição, participando do conclave os srs. Mangabeira, Seabra, Simões Filho, Pedro Lago, Moniz Sodré, Aloysio Filho e Ubaldino Gonzaga.

CHEGOU A ITAPEMIRIM A CARAVANA DO PARTIDO DA LAVOURA

CACHOEIRO DO ITAPEMIRIM, 12 (União) — Chegaram a esta cidade, sendo enthusiasticamente recebidos, os srs. Abner Mourão, Attilio Vivacqua, João Monteiro Filho, Jorge Kafuri, Carlos Sá e Geraldo Vianna, principaes chefes do Partido da Lavoura e da "Frente Unica" que essa organização partidaria encabeça.

Varios oradores fizeram uso da palavra, saudando os recemchegados e augurando os maiores triumphos, para bem do Espirito Santo, na campanha politica em que estão empenhados.

O DISCURSO DO SR. BORGES DE MEDEIROS

PORTO ALEGRE, 12 (A. B.) — O discurso do sr. Borges de Medeiros, pronunciado, hontem, em resposta ás saudações dos srs. Mauricio Cardoso e Edgard Schneider, occupa quasi uma pagina dos matutinos de hoje.

O sr. Borges de Medeiros estuda a Constituição, diz da necessidade do Partido Nacional, aborda a critica dos actos da dictadura, justifica a necessidade da revisão constitucional, ataca a administração do sr. Getulio Vargas, a qual, diz, "aggravou a crise brasileira em todos os sentidos, maximé no que diz respeito ás finanças publicas, cuja situação inadmissivel é quasi desesperadora. O Brasil não tem credito no estrangeiro, seu commercio exterior declina dia a dia, sua balança internacional de pagamentos tende a baixar cada vez mais, os deficits orçamentarios se tornam chronicos, as despesas publicas crescem sem pesos nem medidas, os impostos augmentam parallelamente. No entanto, o governo se mantem impassivel deante do quadro desolador, limitando-se a artificios e expedientes falaciosos. Não se conhece um plano de severas economias na medida que as circumstancias estão exigindo. A imprevidencia e o descaso governamental vão ao extremo de já se poder annunciar a impossibilidade de ser cumprido o convenio ha pouco celebrado com bancos estrangeiros sobre a amortização da divida externa".

Desde 47$500

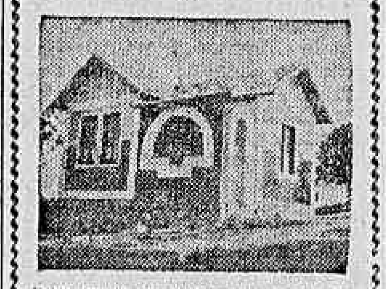

por mez, construidas de pedra tijolo telha typo francez, madeiras de lei, venezianas e portas almofadadas com um lote de 10 x 40. Logar alto, enxuto, linda vista para a bahia, praia de banhos, agua encanada, luz e omnibus. Parque Duque de Caxias, Caxias, antigo Merity. E. F. Leopoldina junto á estação.

DUAS MIL URNAS NAS ELEIÇÕES DE S. PAULO

S. PAULO, 12 (D. C.) — Na reunião de hontem no Tribunal Eleitoral, ficou resolvido que no dia 16 do corrente, os juizes eleitoraes deverão fazer a distribuição dos eleitores e nomear os mesarios. Como o numero de inscripções excedem em cerca de 40.000 o calculo feito, o Tribunal recommenda aos juibes eleitoraes que distribuam o maior numero possivel de eleitores em cada secção para que as urnas não venham a faltar. O numero destas, cuja fabricação foi contratada com o Lyceu de Artes e Officios, é de 2.000.

A CHEGADA DO SR. BORGES DE MEDEIROS AO SUL

PORTO ALEGRE, 12 (A. B.) — Eram 18 horas quando amarrou no aeroporto da Condor o avião que trouxe o sr. Borges de Medeiros e seus companheirs de jornada, srs. Collor e Luzardo.

Apesar da chuva que amainou pela hora da chegada, havia muita gente no aeroporto, sendo que numerosas lanchas deixaram o cáes da cidade para a ilha onde está installada a Condor. Os primeiros a saudarem o chefe riograndense, foram os srs. João Neves da Fontoura e Raul Pilla, além de outros chefes politicos do interior que chegaram para saudar o sr. Borges de Medeiros. Logo se organizou a partida para a margem opposta, acompanhada a lancha do sr. Borges de Medeiros por numerosas embarcações. Desembarcando no cáes o chefe gaúcho recebeu estrondosa ovação das cinco mil e tantas pessoas que o aguardavam. Em automovel, o sr. Borges de Medeiros partiu para sua residencia, á rua Duque de Caxias, subindo até lá pela rua da Ladeira, ás acclamações de seus correligionarios. Chegando á janella, o velho leader politico foi saudado por eloquente discurso do sr. Mauricio Cardoso, em nome do Partido Republicano Riograndense. Em nome dos libertadores, falou o sr. Edgard Schenecider. E' de notar o tom sereno desses discursos, sem allusões pessoaes, mantidos os oradores no terreno da idéas, sem abandonar um alto tom de distincção.

O sr. Borges de Medeiros respondeu, lendo seu discurso durante cerca de meia hora. Foi o seu programma para as proximas campanhas. Embora a voz do velho riograndense quasi ficasse despercebida pela massa popular que enchia a rua e se espraiava pela Praça do Palacio, emquanto o sr. Borges de Medeiros permaneceu lendo, a multidão guardou attitude respeitosa. O final do discurso foi acclamado.

ENFERMO O TENENTE PAULO CORDEIRO DE MELLO

MANAUS, 12 (A. B.) — O tenente Paulo Cordeiro de Mello, secretario geral do Estado, que estava exercendo interinamente a interventoria, acaba de soffrer um insulto cerebral. Seu estado de saude inspira serias apprehensões.

Um Comicio da Opposição Bahiana Dissolvido a bala?

A Agencia União forneceu-nos o seguinte telegramma:

"BAHIA, 12 (União) — Um comicio da Concentração Autonomista, acaba de ser dissolvido a bala, no momento em que falava o ex-senador Moniz Sodré.

Guardas á paizana entraram a atirar, sendo ignoradas até á hora em que telegraphamos (19 horas) as consequencias do tiroteio".

REMATE TRAGICO de Uma Vida Torturada

A TRAGEDIA DA ESTAÇÃO DE COLLEGIO — ANGELINA FOI POSTA EM LIBERDADE

Aos quatorze annos de idade, Angelina Moreira Soares, que presentemente conta 22 annos, contraira nupcias com o operario Antonio de Oliveira Soares.

Fôra um casamento por amôr e Antonio Soares, que era homem trabalhador, durante cinco annos foi um marido exemplar, tudo fazendo para que nada faltasse no lar e a vida do

Antonio Moreira Soares

casal corresse tranquilla e enleiada de felicidades.

O lar feliz, em pouco era augmentado com o nascimento de tres filhos: João, que hoje conta 6 annos; Eulalia, de 3 e Hercilia, de 18 mezes apenas, os quaes constituiam todo o encanto do casal.

Pae extremoso, marido exemplar, tudo que Antonio Soares ganhava na Directoria de Obras, onde servia como operario, era o sustento de sua familia.

A felicidade parecia que montava guarda naquelle lar pobre e cheio de fugazes esperanças.

Um dia, porém, fóra dos seus habitos, o operario chegou á casa fóra da hora habitual e vinha completamente transtornado pelo alcool.

De calmo que era, Antonio Soares, mostrava-se exaltado e discutiu sem o menor motivo acaloradamente com a esposa, tendo mesmo ameaçado-a de espancamento.

Pacientemente Angelina atu-

Angelina Moreira Soares

rou o estado irritado do companheiro, para no dia immediato chamal-o á ordem, como o fez.

Antonio Soares ouviu silenciosamente os conselhos da companheira dedicada e partiu para o trabalho.

Na noite desse dia registou-se a mesma occurrencia da vespera.

Antonio Soares appareceu em casa alcoolizado e repetiu as scenas da noite anterior.

Durante tres annos durou esta odysséa.

Nesse lapso de tempo, Angelina Moreira, soffreu todos os vexames possiveis.

Na casa n. 75, da rua Jota, onde residia o casal, tudo faltava.

Aquelles carinhos de esposo e pae estremoso, desappareceram.

A alimentação para a esposa e tres filhos, não apparecia, emquanto Antonio Soares, tudo que ganhava dissipava nas orgias nas libações alcoolicas.

Os espancamentos na pobre esposa succediam-se, até que no dia 7 do mez corrente, num momento de maior exaltação, Antonio Soares, tentou assassinar a companheira de oito annos.

No dia referido não havendo trabalho na repartição, o operario ficou em casa.

No correr do dia, bebeu em demasia e ficando completamente alcoolizado, pelas tantas entrou a discutir com a esposa.

No estado em que se encontrava, em dado momento tomou de uma picareta e tentou assassinar a companheira.

Angelina Moreira, aterrorizada, fugiu.

Antonio Soares, tentou seguil-a. Perdeu porém, o equilibrio e caiu. Levantando-se, foi ao encontro da companheira e, alcançando-a quiz esbofeteal-a.

Na imminencia de ser esbofeteada, Angelina tomou de um moringue e arremessou-o contra o esposo.

Attingido na cabeça, Antonio Soares caiu e a pobre mulher, acompanhada pelos filhos, correu a refugiar-se numa casa vizinha.

Antonio Soares, soccorrido pela Assistencia do Meyer, recebeu os necessarios soccorros e sendo o seu estado reputado grave, foi elle internado no Hospital de Prompto Soccorro, onde veiu a fallecer.

Seus irmãos, Jacyntho de Oliveira Soares e Porcina Ribeiro, ante o succedido e tendo conhecimento da aggressão soffrida pelo mesmo, levaram denuncia á delegacia do 24º districto.

O commissario Alvaro Nogueira, saiu em campo para apurar convenientemente o caso.

Autoridade arguta, em pouco tudo esclarecia.

Detida Angelina Moreira para prestar declarações, ella narrou detalhadamente os supplicios por que passou e confessou ter atirado o moringue no esposo, mas sem a intenção de matal-o.

Fel-o como defesa, afim de evitar que o mesmo a espancasse como vinha fazendo.

Pesarosa com a situação que lhe fôra criada, após prestar declarações, a pobre mulher foi mandada em paz.

Os dois irmãos de Antonio Soares, que levaram a denuncia á policia, tambem depuzeram.

Confirmaram os mal tratos que o irmão infligia á companheira, narrando a vida de martyrio que a mesma levava.

No inquerito instaurado na delegacia de Madureira, vão ser ouvidas varias pessoas da vizinhança da casa da rua Jota n. 75, que sabem do facto, por terem ouvido a confissão de Angelina de ter arremessado o moringue á cabeça do esposo para não ser espancada por elle.

Aluga-se

Uma sala de frente com uma saleta, entrada independente com tres janellas para a Rua.

Com moveis ou sem moveis; na Rua Andrade Pertence, 25 Cattete. Tel. 5-0861.

Na Policia Central

DELEGACIA DE DIA

Está hoje de dia, á 3ª delegacia auxiliar, o dr. Democrito de Almeida.

DESIGNAÇÃO

O capitão chefe de policia, assignou portaria, designando o cidadão Antonio Galindo Junior, para exercer na qualidade de contratado o cargo de enfermeiro da C. C. D. R. com a gratificação mensal de 250$000.

EM FERIAS O DR. MIRANDA NETTO

Tendo requerido as férias regulamentares o delegado do 5º districto policial, dr. Miranda Netto, o chefe de policia designou o commissario inspector, dr. Luiz F. Burlamarqui, para substituil-o.

Doenças do coração e dos Vasos

DIAGNOSTICO ELECTRO-CARDIOGRAPHICO

Dr. Olyntho de Castro

ASSISTENTE DE CLINICA MEDICA DA UNIVERSIDADE.

Diplomado pela Clinica do Prof. Vaquez, de Paris.

Consultorio — 7 Setembro, 94, 4º and. — segundas, quartas e sextas, ás 3 horas — Phone: 2-7253.

Residencia: — 486 Laranjeiras — 5-3822..

ELIXIR DE INHAME

depura - fortalece - engorda

OS CONTADORES E A ADMINISTRAÇÃO NEFASTA DO CIRURGIÃO PEDRO ERNESTO

Actos illegaes do interventor que são clara e flagrante violação da lei que regula o provimento de cargos de contabilidade nas repartições publicas

O Instituto da Ordem dos Contadores, syndicato profissional dos contabilistas desta capital, dirigiu ao interventor federal o seguinte officio:

"Em nome do Instituto da Ordem dos Contadores, tenho a subida honra de juntar copia do officio n. 5.161 da Superintendencia do Ensino Commercial, datado de 17 do corrente mez, pelo qual verificará v. ex. que os srs. Elmano Rodrigues Alves Barbosa, Attila Onofre de Barros, Elias Oberg e srnhas. Lia Nogueira Gomes e Odette Pereira Bezerra, recentemente nomeados para cargos technicos de contabilidade da Prefeitura Municipal, o foram contra expressa disposição de lei emanada do proprio chefe do Governo Provisorio, de vez que não são profissionaes registados naquella Superintendencia. De facto, o decreto n. 20.158, de 30 de junho de 1931, exige, taxativamnte, para o provimento de cargos de contabilidade em repartições publicas, a exhibição do diploma devidamente registado na Superintendencia do Ensino Commercial. Esse decreto, moralizador da contabilidade, é uma justa conquista dos contabilistas, que, após dezenas e dezenas de annos de luta, só o alcançaram graças á Revolução de 1930. Não quer, consequentemente, este Instituto, acreditar, como de facto não acredita, seja exactamente v. ex., um revolucionario authentico, que venha contribuir para a annullação da obra revolucionaria, maximé em pleno regime legal, mas sim que, pela absorvencia administrativa, tenha sido victima de uma burla. E é contra esta burla que este Instituto pede venia para vir lavrar o seu solenne protesto, na certeza de que v. ex., assim esclarecido, não trepidará em impor o indefectivel cumprimento da lei. Com os protestos do maior apreço. — (a.a.) Alberto Vieira Souto, presidente; Alvaro Monteiro de Castro, secretario geral".

Ainda sobre o mesmo assumpto, foram endereçados officios aos srs. presidente da Republica, ministros da Educação e do Trabalho, dos seguintes teôres:

"Exmo. sr. Getulio Dornelles Vargas, M. D. presidente da Republica. — O Instituto da Ordem dos Contadores, syndicato profissional, com a devida venia, vem trazer a v. ex., por copia que junta, conhecimento de um officio que nesta data, envia ao senhor interventor do Districto Federal, protestando contra o flagrante desacato a leis claras, emanadas do Governo Provisorio. Sendo o decreto n. 20.158 uma justa conquista dos contabilistas devido ao esclarecido espirito de v. ex. este Instituto toma a liberdade de, valendo-se deste meio, unico de que dispõe, appellar ainda uma vez para a proverbial attenção de v .ex., que não recusará, sem duvida, providencias no sentido de levar os vossos immediatos auxiliares ao cumprimento da lei. Reiterando os protestos do agradecimento, respeito, e admiração, do Instituto da Ordem dos Contadores. — (a.a.) Alberto Vieira Souto, presidente; Alvaro Monteiro de Castro, secretario geral."

"Gustavo Capanema M. D. ministro da Educação — O Instituto da Ordem dos Contadores, syndicato profissional, com a devida venia, vem trazer a v. ex. por copia que junta, conhecimento de um officio que nesta data envia ao exmo. sr. dr. interventor do Districto Federal protestando contra o flagrante desacato a leis claras emanadas do Governo Provisorio, e que se entendem com esse Ministerio, por se referirem á regulamentação da profissão contabil delle oriunda. Pelas inclusas copias verificará v. ex. a procedencia do que este Instituto allega, esperando vossas providencias, não só por intermedio da Superintendencia do Ensino Commercial, como levando o facto ao conhecimento do exmo. sr. presidente da Republica, para que este possa interceder junto ao sr. interventor do Districto Federal ,sem duvida burlado por auxiliares. Com os protestos do seu apreço e admiração. (a.) Alberto Vieira Souto presidente, (a.) Alvaro Monteiro de Castro, secretario geral."

"Exmo. sr. Agamemnon de Magalhães, M. D. ministro do Trabalho — O Instituto da Ordem dos Contadores, syndicato profissional, com a devida venia, vem trazer a v. ex., por cópia que juntou, conhecimento de um officio que nesta data envia ao exmo. sr. dr. interventor do Districto Federal, protestando contra o flagrante desacato a leis claras emanadas do Governo Provisorio e que se entendem com esse Ministerio, por se referirem á regulamentação da profissão contabil. Pelas inclusas copias verificará v. ex. a procedencia do que este Instituto allega, esperando vossas providencias, não só por intermedio da Superintendencia do Ensino Commercial, como levando o facto ao conhecimento do exmo. sr. presidente da Republica, para que este possa interceder junto ao sr. interventor do Districto Federal, sem duvida burlado por auxiliares. Com os protestos do seu apreço e admiração. (a.) Alberto Vieira Souto, presidente; (a.) Alvaro Monteiro de Castro, secretario geral."

O Repto do Sr. Salles Filho ao Deputado Adolpho Bergamini

O sr. Salles Filho, director da Imprensa Nacional, pede-nos a publicação do seguinte:

"Havendo o deputado Adolpho Bergamini vehiculado da tribuna da Camara accusações á minha administração na Imprensa Nacional, e como uma houvesse offensiva á minha honra, dirigi áquelle deputado a seguinte carta:

"Sr. deputado Adolpho Bergamini — Utilizando-se da tribuna da Camara para vehicular denuncias anonymas, v. ex. se prestou a lêr hontem um memorial contendo um certo numero de accusações á minha administração como director geral da Imprensa Nacional.

Vehiculando-as, v. ex. dellas assume a responsabilidade. Nestas condições, uma ha, entre todas, que particularmente me attinge em minha honra pessoal e é a contida no articulado n. 17, no qual se diz que com meu advento a este cargo "a agiotagem campeia livre na Imprensa", não sendo o meu proprio filho "estranho a essas transacções, sendo elle um dos capitalistas exploradores".

V. ex. foi administrador e sabe que não o poupou a calumnia em accusações que, como homem de bem, repugna-me reproduzir. Se se faz vehiculo da que acima se contém, deve ter meios de provar tão grave accusação. E eu o emprazo a isso, com a urgencia que o assumpto requer, e que alvitro em vinte e quatro horas, pois em caso contrario será seu nome entregue ao julgamento publico como o de um calumniador sem criterio e sem a menor imputabilidade moral".

Em resposta o deputado Bergamini appellou para um inquerito precedido do meu afastamento do cargo...

Abstenho-me de commentarios desnecessarios, pedindo apenas ao publico que nos julgue — a mim e ao deputado que vehiculou a calumnia que, chamado ao campo da honra, se confessa desprovido de provas".

Dr. Brandino Corrêa

Molestias do apparelho Genito - Urinario no homem ou na mulher — OPERAÇÕES — Utero, ovarios prostata, rins, bexiga, etc Cura rapida por processo moderno sem dôr da

GONORRHE'A

e suas complicações — Prostatites, orchites, cystites, estreitamentos, etc. Diathermia Darsonvalização — Rua Republica do Perú nº 23, sob das 7 ás 8 1|2 e das 14 ás 18 horas. Domingos e feriados das 7 ás 9 hs.

Dr. Oswaldo Barbosa

PROF. DE CLINICA MEDICA DA FACULDADE DE MEDICINA DO PARA'

Doenças do figado, estomago, pulmões e coração. Installações completas de electricidade medica, raios X, alta frequencia, banhos hydro-electricos e de luz, raios ultra vermelhos e ultra violetas. EXAMES DE LABORATORIO.

CONSULTORIO: 7 de Setembro, 135, 3º andar — 2-0598. RESIDENCIA: — Rua Paulino Fernandes, 82 — Botafogo. .... 6-2231.

Dr. Alvaro Moutinho

Doenças dos rins, bexiga, prostata, etc. Cura rapida sem dôr, da GONORRÉA

aguda, chronica e suas complicações no homem e na mulher, prostatites, cistites, orchites, inflammações do utero, ovarios, etc. Tratamento pela electricidade, Diathermia, D'Arsonvalização, Ozonotherapia, Estreitamento da Urethra

IMPOTENCIA

10 ás 18 — Buenos Aires, 77 4º.

FORMIGUINHAS CASEIRAS

Só desapparecem com o uso do unico producto liquido que attrahe e extermina as formiguinhas caseiras e toda especie de baratas.

"BARAFORMIGA 31"

Drog. Baptista. 1º de Março, 10 Vidro, 3$; pelo correio, 5$.

CINEMA!

Expostos, no Odeon, os cartazes de "Nana" illustrados pelos nossos artistas

Anna Sten em "Nana"

Vem sendo publicada, cada dia em um grande diario carioca, uma brilhante série de artigos firmados por prosadores e poétas de nomeada, e cada um delles illustrado por um artista do pincel ou do lapis de renome não inferior. A United sentiu, porém, que a simples divulgação, sempre feita com a reducção exigia pela escassez de espaço nos jornaes, não permittia ao publico conhecer em todos seus detalhes, os trabalhos admiraveis que esses illustradores fizeram, para realce artistico, maior, na apresentação de "Nana", e por isso resolveu expôl-os, o que já está sendo feito no Odeon, onde segunda-feira Anna Sten estará em cartaz.

Essa exposição vem attraindo as melhores attenções do publico. Alli estão trabalhos delicadissimos de Oswaldo Teixeira, Gilberto Trompowsky, M. Santiago, Luiz Abreu, Monteiro Filho, Corrêa Dias, Odell Castello Branco, Alfredo Galvão e Renato Palmeira, todos reproduzindo expressões, momentos, flagrantes de Anna Sten, taes como foram sentidos pelos nossos artistas. Vale a pena, quando o leitor entrar no Odeon, dedicar alguns minutos á pequena exposição de arte que o querido cinema da Praça Floriano lhe está proporcionando.

Romance, fantasmagorico, musica linda... tudo ha em "Siegfried"

Vamos ver e vamos ouvir — "Siegfried". A historia de uma lenda, a historia de um amor, uma historia de aventuras — tudo contado com muita expressão e acompanhada por uma musica que é sublime, mesmo porque — o nome do film bem o indica — é musica de Wagner, da grande opera que tem o mesmo nome.

Lenda, ella nos vem do seculo XIII, e narra a historia de Siegfried, o joven principe de Nederlandia que, para adquirir poderes e invulnerabilidade, não teme penetrar na Floresta Negra e ir combater o dragão, immenso e horrendo, em cujo sangue se banha!

A fantasmagoria desse film impressiona, nesse ponto. Mas a par disso ha um lindo romance de amor, do guerreiro com Cremilde, que é defendido de uma maneira brilhante no film, tendo por protagonista o grande artista Paul Richter, sob a direcção do famoso Fritz Lang.

E' um film musicado de rara belleza, que a Ufa fez e o Programma Art vae lançar na proxima segunda-feira, no Imperio.

O mysterio era complicadissimo, mas o detective bohemio resolveu tudo durante a ceia dos accusados...

William Powell qual novo Nick Carter, e Myrna Loy como sua inspiradora...

O caso era apavorante, para o grosso publico: desapparecera o scientista, logo após a morte de sua secretaria, e o unico homem que poderia falar a verdade, tambem fôra morto mysteriosamente! Para o detective bohemio e millionario, porém, o caso era apenas um pretexto para elle e a esposa, sua inspiradora deliciosa, se distrahirem do "spleen" que lhes dava aquella vida de gente rica, que mal sabe como gastar as horas do dia. Por isso mesmo, porque não se impressionou muito e porque usava como armas um bom - humor inalteravel, uma calma perfeitamente britannica e uma audacia apparentemente displicente, o nosso heroe venceu todos os impecilhos, e reunindo á sua roda os accusados — e não poucos, realisando a originalissima ceia dos accusados, poude verificar quem mandara para o outro mundo as tres criaturas, cujo desapparecimento alarmou todo um paiz. Ahi estão detalhes, apenas alguns detalhes, do enredo de "A Ceia dos Accusados" (Thin Man), o film mysterioso, mas antes disso, integralmente original e elegante, que William Powell e Myrna Loy interpretaram para a Metro sob a direcção de W. S. Van Dyke e que o Palacio vae estrear segunda-feira para fascinar mesmo o publico que não costuma interessar-se muito pelos enredos em que se evoquem as façanhas que celebrizaram Sherlock Holmes e Nick Carter e outros cavalheiros que talvez fossem mais felizes em suas proezas se seguissem a technica com que trabalha, em "A Ceia dos Accusados", o imperturbavel e correctissimo William Powell...

Um sorriso de Myrna Loy n'"A CEIA DOS ACCUSADOS"

Roulien e Harold Lloyd

Conchita Montenegro, em "Granadeiros do Amor"

Sob este titulo os leitores pensarão que Roulien faz parte de um film de Haroldo ou viceversa. Puro engano. Um e outro sob a bandeira da Fox, irão apparecer ao publico brasileiro em films differentes. Roulien por exemplo já na segunda-feira se fará apresentar em — "Granadeiros do Amor" — no Gloria, uma esplendida opereta tendo a auxilial-o como "leading lady" Conchita Montenegro, uma das mais pertubadoras estrellas de Hollywood, seja em pelliculas "habladas en castellano" ou seja nos famosos "all talking's pictures". Pois bem a victoria que irá obter o nosso patricio na farda imponente de granadeiro de Napoleão, cantando, valsando e sorrindo, será um caso fóra de qualquer cogitação. E' esta pellicula da Fox um divertimento fino, leve, chegando mesmo as fascinações do ineditismo, um espectaculo admiravel como ha bastante tempo os nossos "fans" não assistiram.

Quanto ao Harold Lloyd, o comico inegualavel, que durante tres annos fizeram desapparecer de circulação os famosos oculos de tartaruga na téla, voltará em 1º de outubro para applausos do publico carioca em — "Testa de Ferro" — a sua mais recente e triumphal anedota. Com Harold Lloyd apparecem Una Merkel, Alan Dinheat, Farell Macdonal e uma collecção de artistas como só o millionario comico sabe arranjar para as suas producções.

Para maior sensação de "Ouro" — Hans Albers amando Lien Deyers — Brigitte Helm amando Hans Albers...

E' humana e sensibilissima a trama amorosa que se desenvolve em "Ouro" o film que já vive na ansiedade de todos. Ha amor nesse celluloide da Ufa que o Programma Art vae lançar no Rex, dia 24 do corrente. E que amor bonito. Differente. Terno. Delicado. Contrastando flagrantemente com a violencia da acção em que as paixões humanas se alvorecem diante da realidade do ouro synthetico, do ouro fabricado por mãos humanas, num ambiente inedito de grandeza apocalyptica, entre a machinaria complicada de uma usina submarina.

Nesse film extraordinario da Ufa, Brigitte Helm ama Hans Albers. Hans Albers ama Lien Deyers... Uma trama de amor que a cidade toda commentará!...

BRIGITTE HELM

Douglas Montgomery

"Somos de Circo", o film que apresenta dois Boca Larga!

Se um só era bastante para desopilar o figado da cidade, imaginem só, um film em que apparecem dois Boca Larga!

"Somos de Circo", é um celluloide em que Joe é estrella, foi director e poude, portanto, agir á vontade, sem "camisas de força", nem enfermeiras! E vocês vão ver os leões encabulados deante do tamanho da bocca de Joe.

Os hyppopotamos ficam que nem se aguentam em pé, de tanto rir... e o mesmo vae acontecer com "tout Rio", no proximo dia 24, quando, no Gloria, conhecer essa nova manifestação do cerebro louco do Boca Larga.

Mais uma vez a linda e saborosa Patricia Ellis, foi escalada para receber os beijos kilometricos do homemzinho!

Janet Gaynor e Charles Farrell — Na proxima semana no Pathé Palacio em "O seu primeiro amor"

Um film que será um enlevo para todos. Uma bonita historia, cheia de amor, de felicidade, de lagrimas e sorrisos que se confundem, numa doce expansão de sentimentos.

Janet Gaynor e Charles Farrell! que melhores interpretes para um romance de amor? Quem, como elles, sabem viver tão bem um idyllio e transmittir a suave moção que transborda de todas as suas attitudes?

Elles e só elles, podiam ser os interpretes ideaes, os apaixonados incomparaveis de — "O seu primeiro amor".

E o Rio é que vae ficar satisfeito com isso. Eil-os de novo juntos, apaixonados, ternos e amorosos, para delicia e emoção de todos.

Janet Gaynor, é bem o exemplo do amor puro, inspirador e infinito, que não recua ante nenhum sacrificio. Ella é um symbolo.

Janet Gaynor, se não encarna a belleza perfeita, physicamente falando, é comtudo mais do que bella, é sublime, divina, e possue a suavidade e a ternura de uma arte inconfundivel e que não póde ser comparada a nenhuma outra. Ella ha de ser sempre a artista do sentimento aquella que fala ao coração de todos. E Charles Farrell que é o complemento de sua arte, é tambem um grande, um formidavel e explendido artista.

James Dunn e a linda Ginger Rogers, tambem estão no elenco de — "O seu primeiro amor", em papeis de relevo.

Charles Farrell e Janet Gayvor, a dupla que captivou a sympathia da cidade

Coube ao famoso Joe May a direcção scenica de "Uma canção para você"

Joe May, de todos os directores de scena allemães, foi o que, vindo do cinema mudo, soube comprehender com intelligencia e nitidez o sério problema do cinema sonoro.

Tanto assim que ausentou-se, durante algum tempo, da actividade diaria nos studios de Berlim, para melhormente apreciar o movimento renovador verificado na setima arte e, pelo estudo e pela meditação, apprehender as novas exigencias da technica cinematographica.

Em compensação, voltando a dirigir novos films, deu-nos já varias obras maravilhosas de ensceneção de que é exemplo frisante o proximo cartaz do Alhambra, editado pela Cine-Allianz, sob o titulo "Uma canção para você".

Esta producção musical, em estylo de alta-comedia, tem como protagonista Jan Kiepura, o tenor celebrisado mundialmente, ao lado da graciosa Jenny Jugo.

Onde vae "Lagrimas de homem"?

Havia duvida sobre o cinema que devia exhibir a nova edição de "Lagrimas de Homem". Essas duvidas acabam de ser desfeitas, sabendo-se que a United Artists e a Cia. Brasileira de Cinemas resolveram estrear a criação famosa de H. B. Warner, no Gloria, que voltará a ser assim, mais essa semana, a Casa do Camondongo Mickey.

"Addiciona Laureis a téla!"

A téla é mais uma vez enriquecida com a presença de Margaret Sullavan, que appareceu pela primeira vez em "Nós e o Destino".

Esta jovem actriz que é em toda expressão da palavra — uma actriz — renova agora o espirito do seu singular idealismo que trouxe a sua primeira producção... luminosa, verdadeira e seductora.

No seu novo film, "Vale a Pena Viver"? que estréa 2ª feira no cinema Rex, vale o tempo de qualquer um para ser assistido.

Frank Borzage desenvolveu o talento que antes foi descoberto por John M. Stahl...

"Exquise" são quasi que todas as scenas que está "charming" mulher retrata, vivendo a sua parte, persuasiva e real.

Borzage com o mesmo espirito que temperou em "7º Céo" as miserias da guerra, nos mostra em "Vale a Pena Viver" a phase actual.

Sem exagero nos nossos predicados, este é o melhor que este director fez.

"Vale a Pena Viver"?, com seu extraordinario brilho e serena belleza por si attestará o que acabamos de dizer.

Compre ou mande construir a sua casa!

Não importa a falta de capital ou de terreno. Peça á Financiadora Economica S. A., um emprestimo sem juros e devolva-o em mensalidades inferiores ao aluguel.

Livre escolha de bairro, estylo e constructor.

Não ha interferencia da companhia no recebimento dos depositos, que são feitos directamente na Caixa Economica.

Enviando este annuncio com o seu endereço á Financiadora S. A., rua BUENOS AIRES, 79-A, receberá sem compromisso, informações detalhadas.

"Galhardia de Mulher", hoje, no Pathé

COM A ARTE SUPREMA DA FORMOSA ANN HARDING

Galhardia de Mulher é uma alta comedia de requintadas emoções, tendo como principaes interpretes — Anna Hardind, Clive Brok, Otto Kruger, etc.

E' a historia emocionante de uma mãe que adorava o filho, mas, era obrigada a occultar da sociedade esse seu immenso sentimento. Era preciso fazer silencio sobre o grande amor que enchia o seu coração.

E tudo isso, porque aquelle filho era fruto de um peccado, e aquella mãe, não podia como as outras, orgulhar-se publicamente do sangue do seu sangue e da carne da sua carne.

Pois é um typo delicado e soffredor dessa natureza que Anna Harding encarna em — "Galhardia de Mulher", o film cheio de subtilezas e de emoções, que o publico irá apreciar no Pathézinho no dia 10 deste.

Clive Brook, como sempre é o artista sobrio, elegante, senhor de sua arte e que sabe communicar tão bem aos espectadores e delicadeza dos sentimentos que o assoberbam.

"O filho de King Kong", um prodigio de technica

"O Filho de King Kong" da RKO que o Broadway está annunciando para breve é realmente um prodigio de technica. Como em "King Kong", nelle apparecem animaes ante-diluvianos, admiravelmente reconstituidos, dotados de todos os movimentos e muito mais perfeitos que os que apparecem naquelle primeiro film.

Ver-se-ão assim lutas sensacionaes entre animaes monstruosos, combates tremendos entre homens e féras de proporções gigantescas, entre as quaes um macaco, filho de King Kong, que protege os expedicionarios através de mil perigos no seio da floresta virgem. E tambem, um pouco de bom humor para distrair o publico.

CAUTELA PERDIDA

Perdeu-se a cautela n. 355.085 da Casa de Penhores de ERNESTO CAMPELLO — Avenida Passos, 35.

Seu Terno é Velho?

Não ponha fóra. Mande a Alfaiataria A' Moda virar pelo avesso que elle fica novo.
RUA URUGUAYANA N.º 107

Defumadores Veritás

O verdadeiro CONDUCTOR da felicidade e do progresso. E' o unico que, perfumando suavemente, destróe o MA'O OLHADO, leva e consolida AMOR, SAUDE, etc.

PREÇO — 7$000 livre de porte em todo o Brasil. Pedidos ao Lab. de Pharmacologia da Flora Brasileira, Caixa Postal, 3410. S. Paulo.

Designações de Officiaes

Pelo ministro da Guerra, por despacho de hontem, foram feitas as seguintes nomeações:

Major Francisco Pereira da Silva Fonseca, para completar estagio no Estado Maior do Exercito e o capitão Nestor Penha Brasil, para adjunto do Estado Maior da Inspectoria do 2º grupo de regiões, sendo este dispensado de adjunto do Estado Maior da 4ª região militar. 1º tenente Carlos de Menezes Britto, ajudante de ordens do general de brigada José Sotaro de Menezes Junior, nomeado para uma commissão ao norte do paiz. Para a Escola de Estado Maior, os captães Oswaldo Rocha, commandante do contingente, Alberto Dias dos Santos, ajudante-secretario e o 1º tenente José de Mello Camarinha, subalterno do contingente e o capitão Gaspar Peixoto Costa, adjunto do Estado Maior da 5ª região militar.

O Novo Commandante da 6.ª R. M.

Assumiu o commando da 6ª Região Militar o coronel Delfino Moreira Lima, conforme communicação feita ao chefe do Departamento do Pessoal do Exercito, em radio de hontem datado.

Vae Gosar Férias o General Pinto de Castilho

O ministro da Guerra concedeu, hontem, as férias regulamentares ao general de divisão Affonso Pinho de Castilhos.

Casa do Sargento

UM TELEGRAMMA DO DR. NEGREIROS FALCÃO

A directoria, em sua reunião de hontem, deliberou considerar eliminados do quadro social, todos os associados que estiverem com mais de 3 mezes de atrazo, em suas mensalidades, bem assim aquelles que não fizeram declarações de aceitar os termos da amnistia concedida.

— A directoria resolveu adiar "sine-die" a manifestação que estava marcada para o proximo sabbado, por ter recebido o seguinte telegramma:

"Tolentino Menezes — Presidente "Casa Sargentos" — Praça Tiradentes — Rio — BAHIA, 12 de setembro. — Atarefado projecto defesa tenentes commissionados sargentos injustamente descommissionados, interesses geraes honrada classe, organização justiça instrucção policias estaduaes além defesa ferroviarios, maritimos e funccionalismo publico, não me foi possivel embarcar hontem "Neptunia". Entretanto dentro dez dias mais tardar, ahi estarei, avisando minha ida com antecedencia. Muito grato sua carta vinda tenente Alphes. Apertado abraço. — (a.) Negreiros Falcão".

A Falta Dagua Volta a Assolar a Cidade

Apesar de estarmos ainda na primavera, já o flagello da falta dagua principia a assolar a cidade.

Por esse prenuncio, póde o carioca calcular os horrores que irá curtir no proximo verão, quando o consumo do pecioso liquido augmenta de maneira consideravel.

Baldadamente a imprensa faz éco aos clamores que partem de todos os quadrantes da cidade.

Bairros ha, como Leblon e Ipanema, que passam dois e mais dias sem que uma gotta dagua jorre das torneiras. O que poderá dar margem a um surto epidemico, sabido como é imperar ainda nesses bairros o archaico regime das fossas sanitarias.

E' conhecida a impossibilidade material em que se acha a Inspectoria de Aguas para attender aos clamores da nossa população, visto os mananciaes que hoje abastecem a cidade, serem os mesmos que o faziam ha quasi vinte annos.

A calamidade tende, como se vê, a ser cada vez maior.

E' do conhecimento publico ter a Inspectoria varios estudos concluidos no sentido de dar á nossa cidade um abastecimento completo dagua.

Urge, portanto, a sua execução em nome da prophilaxia do Rio, que vem soffrendo atrozmente com a escassez do precioso elemento.

Dr. Pedro de Castro

Clinica Medica, Doenças pulmonares, Tuberculose, Tratamento Especializado. — Carioca, 33. Segundas, quartas e sextas. — Tel. 2-0312.

Foi Homenageado o Professor Raul Baptista

UMA SESSÃO DO CENTRO ACADEMICO DO HOSPITAL S. FRANCISCO DE ASSIS DEDICADA AO ILLUSTRE CIRURGIÃO

Realizou-se hontem a sessão extraordinaria do Centro Academico do Hospital de S. Francisco de Assis em homenagem ao professor Raul Baptista. Varios medicos daquelle Hospital compareceram, além de elevado numero de estudantes.

Iniciada a sessão discursou o academico Eduardo Simas Filho, presidente do Centro, que em breve oração fez o elogio do illustre medico, resaltando as suas qualidades de mestre e amigo dos estudantes.

O professor Raul Baptista respondeu, agradecendo as referencias elogiosas que lhe acabavam de ser feitas e usou de palavras de enthusiasmo e estimulo para com o Centro.

Passada á ordem do dia, o academico Getulio Lima Junior, esforçado interno de clinica medica, dissertou sobre "monocitose". Fez uma bellissima conferencia, tendo se detido em varias considerações de ordem clinica e obtendo ao terminar uma prolongada salva de palmas.

Fizeram critica desse trabalho, os academicos Augusto de Ulhôa Reis, Jairo F. Jorge, Eduardo Simas Filho, Hermes Affonso Bartholomeu e Antonio de Passos Simas. Encerrando a sessão ficaram inscriptos os eguintes academicos para a proxima reunião:

a) José Campos — Linfocitos, linfocitose e linfopenia.

b) Ibrahim Salek — Valor dos meios diagnosticos nas pericardites.

c) José Loureiro — Um caso de tetano.

NA LUTA PELA VIDA PERECE O MAIS FRACO

Na luta pela CASA PROPRIA

TODOS SÃO FORTES

Com o auxilio da CARTEIRA PREDIAL SEM JUROS da

CPVC

COMPANHIA PARQUE DA VARZEA DO CARMO

Banco Português do Brasil

Rio - São Paulo - Santos

Apresentou-se o General Horta Barbosa

Apresentou-se, hontem, ao chefe do Departamento do Pessoal do Exercito, por ter assumido o cargo de director de Engenharia, o general Julio Caetano Horta Barbosa.

O Novo Inspector de Fronteiras

O coronel Antonio Baptista Neiva de Figueiredo assumiu, hontem, interinamente, o cargo de inspector de Fronteiras, em virtude de se encontrar no norte do paiz, em missão especial do governo, o inspector effectivo.

A Proxima Construcção de Um Frigorifico em Porto Alegre

PORTO ALEGRE, 12 (A. B.) — Hontem pela manhã foi lançada a pedra fundamental do frigorifico a ser construido no cáes do porto. O general Flores da Cunha presidiu á cerimonia, presentes numerosos industriaes e commerciantes.

AGORA USE BRONCHISER CONTRA SUA BRONCHITE 1 VIDRO É BASTANTE

DIARIO CARIOCA
Propriedade da S. A. DIARIO CARIOCA

DIRECTORES:
Horacio de Carvalho Junior
J. S. Martins Guimarães

CHEFE DA REDACÇÃO:
Danton Jobim

EXPEDIENTE:
Endereço telegraphico: DIARIO CARIOCA — Telephones: Direcção: 2-8035. Administração: 2-3018. Redacção: 2-1559 e 2-2922. Officinas: 2-0824. Assignaturas: 2-3028. Gravador: 2-1786.

ASSIGNATURAS:
Para o exterior: Anno ... 80$000 Semestre ... 45$000
Para o Brasil: Anno ... 50$000 Semestre ... 30$000

Venda avulsa: Capital 100 rs. — Interior 200 rs. Aos domingos 200 rs. — Interior, 300 rs.

São cobradores autorizados os srs. Lourenço Amaral e J. T. de Carvalho.

AGENCIA EM S. PAULO: Rua S. Bento 49 salas 62-63. T. 2-6398.

CORRESPONDENCIA:
Toda a correspondencia com valor ou sobre assumptos que entendam com assignaturas, remessas de jornal, publicidade, retribuida e outros de interesse da administração deve ser dirigida ao gerente do DIARIO CARIOCA.

INSPECTOR VIAJANTE DO "DIARIO CARIOCA":
Em serviço de inspecção do DIARIO CARIOCA percorre os Estados do Rio de Janeiro, Espirito Santo e Minas Geraes, o sr. Romualdo Perrota.

UM INTERVENTOR FACCIOSO

A POLITICA de Matto Grosso esteve e ainda está em fóco. O interventor Leonidas de Mattos, com as suas attitudes facciosas, criou um ambiente tumultuario no Estado que obrigou o governo federal a enviar para lá um observador de confiança. Esse observador, conforme os jornaes já noticiaram, já enviou ao ministro da Justiça o resultado da sua missão, completamente desfavoravel ao sr. Leonidas de Mattos que, por signal se encontra aqui no Rio.

Ora, o sr. Leonidas tem declarado, varias vezes, que não é politico e nem faz politica. O interventor de Matto Grosso julga, assim, illudir o governo e o publico da capital do paiz, fazendo-se passar por um abnegado ou um benemerito. Matto Grosso, realmente, é muito longe do Rio. Fica encrustado no centro da Federação. Mas já se foi o tempo em que as noticias do longinquo Estado nos chegavam com tres mezes de atrazo. Hoje, com o serviço de aviação, sabemos em tres dias o que se passa na capitania do sr. Leonidas de Mattos.

Foi assim que recebemos um boletim distribuido em Cuyabá, convocando o eleitorado do Partido Liberal Mattogrossense para uma reunião no Cine Theatro Republica, onde se deveria realizar a escolha do Directorio Municipal daquelle Partido. Esse boletim desmente o interventor. Quando o sr. Leonidas de Mattos affirma que não faz politica, notámos no referido boletim o nome do interventor subscrevendo-o em primeiro logar. E não é só isso. Todos os demais signatarios são cavalheiros que exercem altas funcções na administração do Estado. São elles: Laurentino Chaves, secretario geral do Estado, dr. Estevão Corrêa, vice-presidente do Conselho Consultivo; Emilio Calhão, vice-presidente da "Gazeta Official"; Josino Viégas de Oliveira Paes, membro do Conselho Consultivo, e dr. João Nunes Ribeiro, professor do Lyceu Cuyabano.

Como se vê, o sr. Leonidas de Mattos e seus auxiliares não fazem politica... Divertem-se, apenas...

A referida reunião do Partido Liberal realizou-se, de facto, entre acclamações e vivas dos convencionaes. Mas, quando este enthusiasmo estava no auge, morreu, em plena sessão, victimado por um collapso cardiaco, o sr. Joaquim Frederico de Mattos, thesoureiro da Delegacia Fiscal. Seria natural, logico e humano, que a festividade politica fosse suspensa. Mas, a "vibração civica" dos liberaes não poderia ser interrompida ante o cadaver de um correligionario. Matto Grosso avança nos methodos modernos da civilização. O cadaver, naquelle momento, era um trambolho. E, sem tardança, foi elle removido para outra sala e a sua vaga immediatamente preenchida pelo solicitador Ries Coelho. O cadaver da outra sala ouvia o enthusiasmo dos liberaes, mas não podia protestar...

A Equitativa
Seguros de Vida
Avenida Rio Branco, 125

O TEMPO

Districto Federal e Nictheroy — Tempo: instavel, com chuvas. Temperatura: em declinio. Ventos: de sul a oeste, com rajadas, bastante frescas.

Trajecto Rodoviario Rio-S. Paulo — Tempo: instavel, com chuvas. Temperatura: em declinio. Ventos: de sul a oeste, com rajadas, bastante frescas.

TOPICOS

PILHERIA DE RAPAZES

O JOVEN bisnéto do imperador Pedro II faz hoje 25 annos. Distante do Brasil, paiz que aliás não conhece, o principe D. Pedro Henrique de Orleans e Bragança alimenta a vaidade de ainda vir occupar o throno imperial do maior paiz de um continente visceralmente republicano.

Que o mancêbo fidalgo, nas suas illusões de mocidade feliz e despreoccupada, se preoccupe com a restauração, admitte-se. O que, porém, causa pasmo é que haja no Brasil quem defenda e prégue a restauração do imperio deposto pela revolução de 1889. E não se pense que esse nucleo monarchista seja composto de velhos remanescentes daquelles tempos. Seria justificavel a impertinencia. O grupo dos chamados "patrionovistas" é todo de gente moça que se diz desilludida dos principios republicanos.

No Brasil temos visto de tudo. Fascistas, integralistas, communistas etc. Esses, ao menos, estão contagiados por ideias da moda. São contemporaneos. Ainda podem merecer alguma attenção constituindo algum perigo. Mas os monarchistas jovens é que ninguem póde levar a sério. Caindo no ridiculo popular, esses rapazes insensatos, querem arrastar, tambem, ao ridiculo um moço e sympathico principe herdeiro das tradições de uma familia que o Brasil venera e respeita pelos serviços que lhe prestou durante setenta e sete annos.

Não temos nenhuma má vontade com o bisnéto de Pedro II. Pelo contrario. Sómente uma profunda sympathia pessoal póde elle merecer de nós. Por isso mesmo, é que lamentamos o papel que elle está representando nessa comédia sem maiores consequencias de restauração, illudido por uma meia duzia de mancêbos "snobs".

Hoje será rezada missa de acção de Graças pelo anniversario do principe. Que Deus proteja a sua pessôa são os nossos votos. Mas tambem desejamos que Deus esclareça a sua intelligencia e lhe faça vêr a pilheria dos seus "amigos" daqui, que nada mais querem sinão matar o tempo.

UM ERRO A REPARAR

A falta de espirito associativo, a descrença e a desconfiança que envolvem aquelles que pretendem a consecução de finalidades de interesse collectivo, é um dos grandes males a combater no Brasil.

A divisa belga—A união faz a força—deveria ser ensinada nas nossas escolas, repetida sem cessar, para combater o tremendo individualismo do nosso povo, individualismo esse que assume não raro um aspecto aggressivo e destruidor.

A criação no terreno das realizações materiaes exige sempre a coordenação de um grande numero de intelligencias, de energias e de recursos.

Essa falta de espirito associativo tem impedido que se desenvolva no nosso paiz uma grande série de iniciativas da mais alta utilidade.

Quando, conseguindo vencer essas difficuldades, surge uma organização qualquer, seja uma empresa commercial, seja uma sociedade de classe, aquelles que della não participaram, por descrerem do seu triumpho, se colligam na tarefa nefasta da destruição da obra alheia.

Vêm essas considerações a proposito da situação a que se viu atirada a Sociedade Nacional de Agricultura depois da Revolução em consequencia da baixa politicagem, urdindo intrigas e forjando escandalos, que se iniciou no intuito de demolir a grande associação, que, pelos reaes serviços que, numa existencia já longa, tem prestado ao paiz deveria merecer o maximo acatamento e respeito.

No periodo em que o bravo major Juarez Tavora, com aquella candura encantadora e com uma boa fé innegualavel, dirigia o Ministerio da Agricultura, as tentativas de destruição da benemerita instituição attingiram a seu paroxysmo.

Fazemos justiça ao invicto ex-vice-rei do Norte dizendo que elle foi um méro instrumento de odios, ambições e alheios interesses.

Ministro apenas "in nomine", responsabilizar o sr. Juarez Tavora por esse e outros erros de sua administração tão prenhe de fracassos, seria o mesmo que responsabilizar o papa Urbano V pela morte do bispo d. Sardinha, devorado pelos anthropophagos nas costas de Sergipe.

O cyclo revolucionario no Ministerio da Agricultura é uma das paginas mais tristes da chronica administrativa da Revolução.

Confiado a principio ao sr. Assis Brasil, que exercia parallelamente os cargos de ministro de Estado e de embaixador da Republica no recato de sua granja de Pedras Altas, entregue depois ao intrepido major Tavora, o Ministerio da Agricultura foi durante quasi quatro annos uma lamentavel pilheria.

A' frente da pasta encontra-se agora a intelligencia moça e a energia realizadora do sr. Odilon Braga. O joven ministro comprehendeu desde logo que a primeira tarefa que se lhe impunha era de concertar os erros mais berrantes, remediar as falhas mais graves commettidas pelo sr. Navarro de Andrade, sob a responsabilidade do então titular.

Lembrariamos, entre outras coisas, ao sr. Odilon Braga, a necessidade de examinar mais de espaço a situação a que se viu atirada a S. Nacional de Agricultura em consequencia do odio que lhe votavam os technicos do ex-ministro, contrariados nos seus propositos de assaltarem-lhe a direcção, para transformal-a em junco chinez—batendo os mares na obtenção de negocios e "cavações" rendosas...

Conferenciaram e Despacharam com o Presidente da Republica

No Palacio Guanabara estiveram hontem em conferencia e despacharam com o sr. presidente da Republica, os srs. Arthur de Souza Costa, ministro da Fazenda e Agamemnon Magalhães, ministro do Trabalho; tendo conferenciado com s. ex. o sr. almirante Protogenes Guimarães, ministro da Marinha; o almirante Aristides Guilhem, chefe do Estado Maior da Armada; e o sr. Leonardo Truda, director presidente do Banco do Brasil.

Foi Agradecer o Decreto de Sua Nomeação

Esteve hontem no Palacio Guanabara o sr. Guilherme Fontainha, onde foi agradecer ao sr. presidente da Republica a assignatura do decreto de sua nomeação para o cargo de director do Instituto Nacional de Musica.

Regulando a Importancia da despesa no Corrente Exercicio

O sr. presidente da Republica assignou decreto na pasta da Fazenda, declarando sem applicação os creditos destinados ao ultimo trimestre do exercicio.

Os termos do decreto são os seguintes:

"O presidente da Republica dos Estados Unidos do Brasil, usando das attribuições que lhe são conferidas pelo n. 1 do art. 56 da Constituição da Republica, e attendendo a que o orçamento da despesa publica para o corrente anno está subordinado ao regime de exercicio estabelecido pelo decreto numero 23.150, de 15 de setembro de 1933, que em seu art. 1º, letra a, fixa o dia 1º de abril para o inicio do anno financeiro e o de 31 de março para o respectivo termo; attendendo a que as disposições da nova Constituição da Republica referentes á especie fazem collidir o anno financeiro com o anno civil, devendo assim iniciar-se a execução do proximo orçamento em 1º de janeiro de 1935; attendendo, porém, a que, dessa forma, o orçamento em vigor comprehende apenas um periodo de nove mezes e que, em consequencia, devem ficar sem applicação os creditos consignados para as despesas dos tres mezes excedentes, decreta:

Art. 1º—As despesas publicas federaes não poderão exceder as importancias correspondentes a nove duodecimos dos creditos consignados na lei orçamentaria vigente, sob pena de responsabilidade pessoal dos que infringirem este preceito.

Art. 2º—São declaradas sem applicação, para todos os effeitos, as quantias relativas aos duodecimos destinados ao ultimo trimestre do actual exercicio.

Art. 3º—Os dispositivos deste decreto comprehendem todas as dotações orçamentarias, de pessoal ou material, resalvadas as despesas já legalmente effectuadas e os compromissos assumidos até a presente data.

Art. 4º—Revogam-se as disposições em contrario.

Rio de Janeiro, 11 de setembro de 1934, 113º da Independencia e 46º da Republica. (aa.) — Getulio Vargas — Arthur de Souza Costa."

Actos do Presidente da Republica

O sr. Getulio Vargas, presidente da Republica, assignou os seguintes decretos:

NA PASTA DA EDUCAÇÃO

Nomeando: o inspector de propaganda e educação sanitaria dr. João de Barros Barreto, para director da secção technica geral de Saude Publica; o dr. Eder Jansen de Mello, em commissão, director da Defesa Sanitaria Internacional e da capital da Republica; o inspector sanitario dr. Abelardo Marinho de Albuquerque Andrade para director da secção de Informação, Propaganda e Educação Sanitaria; o dr. Waldomiro Pires, em commissão, director da Assistencia a Psycopathas e Prophylaxia Mental Joaquim Moreira de Souza, para auxiliar-technico da Directoria Nacional de Educação; Julia Cabral Barreira Cravo para bibliothecaria da Reitoria da Universidade do Rio de Janeiro; a dactylographa da extincta Directoria Geral de Educação, Lydia de Albuquerque para dactylographa-archivista da Directoria Nacional de Educação; Iberê de Almeida Xavier para interno do Preventorio Paula Candido.

Nomeando interinamente e em commissão, inspector de estabelecimentos de ensino secundario: José Geraldo Jardim Brandão, em Minas Geraes e o padre Manoel de Aquino Barbosa, na Bahia.

Promovendo, por merecimento, a 2º official, o terceiro da Directoria Nacional de Educação, Domingos Olympio Braga Cavalcanti Filho.

NA PASTA DA AGRICULTURA

Nomeando o engenheiro-agronomo Antonio Castano Ferreira, em commissão, assistente da cadeira de mecanica agricola, machinas e motores agricolas da Escola de Agronomia; o auxiliar agronomo e professor do aprendizado agricola de Sergipe, agronomo José Augusto de Lima, para director e professor do referido Aprendizado; o auxiliar agronomo do Aprendizado Agricola de Campos, engenheiro agronomo Amaury Poggi de Figueiredo, para sub-assistente do Serviço de Fomento da Producção Vegetal e medico veterinario Oswaldo Bezerra de Araujo Mello, interinamente, ajudante da Inspectoria Regional em Curityba; o chefe de culturas, em disponibilidade, Oswaldo Tanajura Guimarães Barbosa de Souza para escripturario da Inspectoria da 4ª região, na Bahia; e o porteiro continuo em disponibilidade do posto zootechnico de Lages Manoel do Nascimento Furtado para servente da terceira secção technica do Serviço de Fruticultura.

Exonerando Luiz da Rocha Vianna, de director do Aprendizado Agricola de Pernambuco.

Tornando sem effeito as nomeações do agronomo Walfredo de Mello Mattos para assistente-agronomo e Manoel Antonio da Rosa para servente, ambos do Serviço de Irrigação, Reflorestamento e Colonização, por não terem tomado posse dentro do prazo legal.

O "VAREIRO"

HUMBERTO DE CAMPOS

O transporte de cargas, no Parnahyba, é feito em barcas de grande largura e pequena profundidade. Embarcações para os rios de pouca agua, chamam estas á attenção do viajante para a solução que os armadores fluviaes encontraram, com ellas, para o seu problema commercial. De ferro ou de madeira, fabricadas nos estaleiros inglezes ou saidas das officinas cabôclas, nas cidades ribeirinhas, dão ellas a idéa de "icebergs" escuros, descendo, ou subindo, a correnteza morena. Para compensar a falta de espaço no bôjo raso, exaggeram os proprietarios o seu carregamento no sentido da altura. As bordas da barca não saém dagua sinão uns quatro dedos, no centro, e apenas uns trinta centimetros, na pôpa e na prôa. Mas a montanha de couros, de saccas de algodão, de cêra de carnahuba e de outros productos da região, eleva-se quatro, cinco, ás vezes seis metros, acima do nivel do rio. A embarcação desapparece quasi, dando a impressão de que a sua carga viaja sózinha, rumo do littoral. E o mesmo acontece quando sóbe, levando os productos da industria civilizada para o confôrto precario dos homens do alto sertão.

O que caracteriza esse genero de transporte primitivo é, todavia, a força que o acciona. Fôrça humana. Braço de cabôclo. Musculo de negro. Energia de homem branco embrutecido pela pobreza. Mas, é preciso contemplar estes heróes obscuros e anonymos na sua faina para admiral-os. De um lado e de outro da barca, orlando a montanha de carga, extende-se um pequeno caminho de dois palmos de largura, e que vae do convéz da prôa ao da pôpa. E' o caminho do "vareiro". E' a passagem dos tripulantes de bronze ou de onix, que, com a robustez herculea do seu peito, levam, aquellas toneladas de carga, no valor de centenas de contos, de Floriano a Parnahyba, rio abaixo, ou de Parnahyba a Florianno, rio acima, através centenas de léguas, vencidas penosamente.

Semi-nu', tendo apenas, entre a cintura e a côxa, um calção de zuarte ou de estopa, molambo que os mendigos recusariam, resto de uma calça ou de um sacco, a musculatura á mostra, o "vareiro" é o pária soturno e heroico daquellas paragens. Dante não imaginou, jamáis, para os seus réprobos, um circulo do Inferno em que se registasse a pena daquelle supplicio calado. Tres, quatro de cada lado da barca, munido cada um de uma vara que mede seis ou sete metros, e tão sólida que o seu peso é, já, sufficiente carga para um homem, os "vareiros" vão, lentamente, passo a passo, um distante do outro, até á tolda de prôa, e firmam a vara no fundo do rio. Fixam, em seguida, a parte superior, no musculo do peito, acolchoado de carne calejada pela constancia do exercicio. E, firmando-se alli, vergados para a frente, apoiados na vara cuja maior parte mergulha na agua, começam a caminhar vagarosamente, o passo medido, pela borda da barca, no rumo da pôpa. Elles caminham para trás, como quem volta para o logar de onde veio. A embarcação caminha para a frente, avançando sempre. Cada passo que elles dão, regressando, a barca, na sua ascenção pesada, rio acima, conquista outro, para diante. Chegados á pôpa, retiram da profundidade a vara em que se apoiavam. Dirigem-se, de novo, para a prôa. E, de novo, repetem a caminhada vagarosa e monotona, fazendo sempre o mesmo passo, naquelles quinze ou vinte metros de convéz estreito. E a embarcação sóbe o Parnahyba, de modo quasi imperceptivel. A agua, na sua viagem para o oceano, chia docemente na prôa de madeira ou de ferro, que a corta com preguiça. Cada palmo de caminho fluvial vencido, custa o esforço de seis ou oito peitos musculosos e nú's, em que se fixam as varas, entrando pela carne.

O trabalho do "vareiro" não pode ser mais triste, mais monótono. As tabôas, ou o ferro, em que pisa, são sempre as mesmas. E' sempre o mesmo caminho que faz, movendo os seus passos vagarosos e medidos. A margem do rio modifica-se, é verdade. Mas, além de ser o rio sempre o mesmo, para vencer um "estirão" são necessarias duas horas. Elle sóbe, assim, o Parnahyba, caminhando para tras. O rio todo, de Amarração ao ultimo ponto navegavel, quatrocentos kilometros acima, são medidos, desse modo, dezenas de vezes, pelo seu passo. E' esse, no mundo, o seu castigo. Foi essa, no berço, por ter nascido nas proximidades do rio, a sua condemnação.

E essa faina não é apenas diurna. Sendo longa a viagem, que demóra ás vezes um mez, é preciso empurrar a embarcação dia e noite. E, assim, o vareiro" lá está no seu posto, fazendo o seu pequeno caminho sobre o estreito passadiço de tabôas ou de ferro, á chuva e ao sól, sob a tempestade, tiritando de frio ou sob a canicula, o dôrso estalando ás chicotadas de fogo do céo. O dia morre. Surgem as estrellas. E o "vareiro", curvado sobre a vara cravada no rio, marcha, vagaroso, fazendo,solitario , viagens de centenas de leguas, naquelle caminho que não mede uma centena de passos. A's vezes, canta baixinho, em toada triste, uma cantiga saudosa e dorida, que trouxe do seu povoado ribeirinho. Quasi sempre, porém, a sua canção é apenas um gemido, um lamento longo, a expressão de um esforço dos seus musculos. Atira a vara ao rio. Finca-a na areia. Firma o peito na outra extremidade. E grita, soturno e maguado:

— U-u-u-u-ôôôôi...

E continua a caminhar em silencio, no rumo da pôpa.

Na descida, com as aguas baixas, o trabalho é quasi o mesmo. A agua não tem força para carregar a barca, e é preciso que o "vareiro" a auxilie, pelo canal estreito e traiçoeiro. No inverno, porém, é menor o trabalho, mas é maior o perigo. A agua, impetuosa e vermelha, trazendo na viagem o barro de todas as ribanceiras lambidas e desmoronadas na passagem, tem a velocidade das torrentes. Carregeda pelo rio, a barca se precipita, como si quizesse chegar mais depressa que elle. O "vareiro" não tem o trabalho de empurral-a, de impellil-a: mas tem o de defendel-a. Na velocidade com que desce os estirões, a embarcação vem, nas curvas do rio, de encontro ás margens. E, então, é a vez do "vareiro" impedir o choque: lança a vara de encontro á ribanceira, ou ao fundo da agua. A vara curva-se, estala. A's vezes quebra-se, atirando o homem á correnteza; as vezes, porém, o ergue no ar, suspende-o, atirando-o, como um boneco esfarrapado e sujo, sobre a montanha de carga. O "vareiro" vomita sangue. Faz mais uma ou duas viagens. Emmagrece. A febre, que o visitava cada anno, torna-se a sua companheira de cada dia. Desembarca, para curar-se. Toma um ou dois remedios caseiros. Sustenta-se com as esmolas que lhe dão, no povoado em que agoniza. E morre, indo fecundar com a sua carne mortificada, ou com os seus ossos, as ribanceiras do rio, que as aguas avolumadas cobrirão nas enchentes do proximo inverno.

Assim vive, preso á sua vara, empurrando a sua barca rio acima, ou defendendo-a, rio abaixo, o "vareiro" do Parnahyba. E assim morre. Assim vivo eu, preso á minha penna. E assim morrerei.

— U-u-u-u-ôôôôi...

VIDA MUNDANA

ANNIVERSARIOS

Dr. Walter Barbosa Moreira — O distincto clinico dr. Walter Barbosa Moreira que tem o seu nome em destaque nas rodas mais selectas da sociedade carioca, vê passar hoje a data do seu anniversario natalicio.

O anniversariante, um dos mais abalizados facultativos da Assistencia do Meyer, cujos dotes moraes são apreciados por todos quantos privam de suas relações, por certo, irá aquilatar no dia de hoje, o quanto o estimam seus amigos, os quaes irão em grande numero levar-lhe as suas felicitações.

— **Snha. Dagmar Silva** — Transcorre hoje a data natalicia da senhorinha Dagmar, filha do sr. Waldemar Silva, funccionario municipal.

A anniversariante que gosa de real estima será hoje, por certo muito cumprimentada por esta feliz data.

Fazem annos hoje:

As senhorinhas — Laurita Dario de Mendonça e Celeste Buarque de Alencar.

As senhoras — Eliza Tavares e Davina Coelho.

Os senhores — S. A. I. o principe D. Pedro Henrique; ex. revma. d. José Homem de Mello, bispo de Taubaté; os drs. Moncorvo Filho, Virgolino de Almeida Freitas, Murillo de Abreu, Enéas Rangel, Alfredo Maia Filho, Buarque de Nazareth, Paulo Figueira de Mello; o menino Godofredo Carneiro Leão; o marechal Setembrino de Carvalho, ex-ministro da Guerra.

— **Sra. Geny Amarante Oliveira** — Transcorre hoje o anniversario natalicio da exma. sra. Geny Amarante Oliveira, esposa do sr. Agenor Paulo de Oliveira, funccionario do Departamento dos Correios e Telegraphos.

NASCIMENTOS

O lar do nosso collega e chronista José Linhares (Alceste) e sua digna esposa d. Erotides Placida Linhares acaba de ser enriquecido com o nascimento de seu primogenito Walter, sabbado ultimo ás 17 horas.

O interessante garoto Walter é o primeiro néto do velho chronista K. ICO.

CASAMENTOS

Realizou-se sabbado na 3ª Pretoria Civel o enlace da senhorinha Odette Cardoso filha do sr. Heitor Cardoso e d. Alayde Fortes Cardoso. A ceremonia religiosa foi celebrada na Igreja de Inhaúma, sendo padrinhos o sr. João Senelli e d. Felicina Peixoto Senelli.

CHÁS

PELAS VICTIMAS DAS INNUNDAÇÕES NA POLONIA

Está despertando grande interesse nas rodas sociaes o chá dansante em beneficio das victimas das innundações na Polonia. Esta festa vae sem duvida reunir nos salões do Botafogo F. Club o que o Rio conta de mais selecto e elegante. A' frente desta iniciativa encontram-se os nomes das mais distinctas damas de nosso "set".

A sra. Getulio Vargas e as esposas dos membros do Governo, do Interventor Federal e do presidente da Sociedade "Kosciuszko" patrocinam essa manifestação tão sympathica de solidariedade internacional.

Nos intervallos, a sra. Inga Siemsen executará numeros de dansas classicas.

O serviço do chá será feito pelas seguintes gentis senhorinhas: Jandyra Vargas, Alzira Vargas, Yolanda Couto, Celina Corrêa, Maria Eugenia Oliveira Castro, Julieta Sereno, Lisette Pinto, Maria Alzira Pontes de Miranda, Julia Silva Araujo Whyte, Laura Smith Vasconcellos, Lourdes Adamo Carmo, Maud Cunha Menezes, Vera Pereira de Souza, Luly Gouvêa Vieira, Isabel Rodrigues Pereira, Yolanda Bolognesi Guimarães, Gisèle Guimarães Pinheiro, Lilian Fortunato de Britto, Nair Teixeira Leite, Maria Luiza Fragão, Henriette Hollanda, Laura Carvalho e Rosa Maria Heinzelman.

Pedidos de mesas reservadas, por telephone 6-0374. Quem desejar poderá adquirir entradas na porta no dia da festa.

VIAJANTES

A bordo do hydro-avião da Panair, chegaram hontem, procedente de Nova York, J. Antonio Zalduendo; de Fortaleza, Pedro Samico, guarda-mór da Alfandega de Santos; de Recife, Ricardo Brennand e sra. Olympia Brennand; da Bahia, Ewalpio Ballalai; de Caravellas, José Tomish e Franklin Tomish; e de Victoria, Tiberio Aboim.

Em outra aeronave da Panair, seguem hoje, com destino a Santos, dr. Melchiades Junqueira; para Paranaguá, Arne D. Nielsen; para Porto Alegre, Franklin L. Gemmel, Mirtille Rodrigues de Freitas, Gordon D. Bentley, dr. Jacyntho Godoy, Frank M. Samuale, Cornelio Martins da Silva e sra. Maria R. Martins da Silva; e para Buenos Aires, Earle W. Webb, dr. Willard F. Machle e Walter H. Porth.

FESTAS

Club Gymnastico Portuguez — A Directoria deste Club, no intuito de incentivar o mais possivel o convivio dos socios e suas familias, organizou para o proximo dia 23 (domingo) uma reunião intima dansante, que terá logar nos salões do Club Germania, á Praia do Flamengo, 130/2, das 19 ás 23 horas.

Os srs. socios em atrazo que desejarem comparecer, terão ingresso com a apresentação do recibo nº. 9.

— **Colomy Club** — Realizar-se-á no proximo sabbado, dia 15 do corrente a festa mensal que o Colomy Club offerecerá aos seus associados, nos salões do Athletic Association, á Rua Gustavo Sampaio 26, Leme.

A entrada será feita com o recibo nº. 8 e a apresentação da carteira social. Traje passeio.

— **America F. Club** — Iniciando os festejos em commemoração ao seu 30º anniversario de fundação o Departamento Social do America F. Club fará realizar domingo 16 do corrente das 8 ás 12 horas, no Gymnasio do Club uma interessante festa infantil com o concurso de uma jazz-band e farta distribuição de bombons.

Maxima luz, consumo minimo, protecção aos olhos
garantem as lampadas
OSRAM
internamente fosca

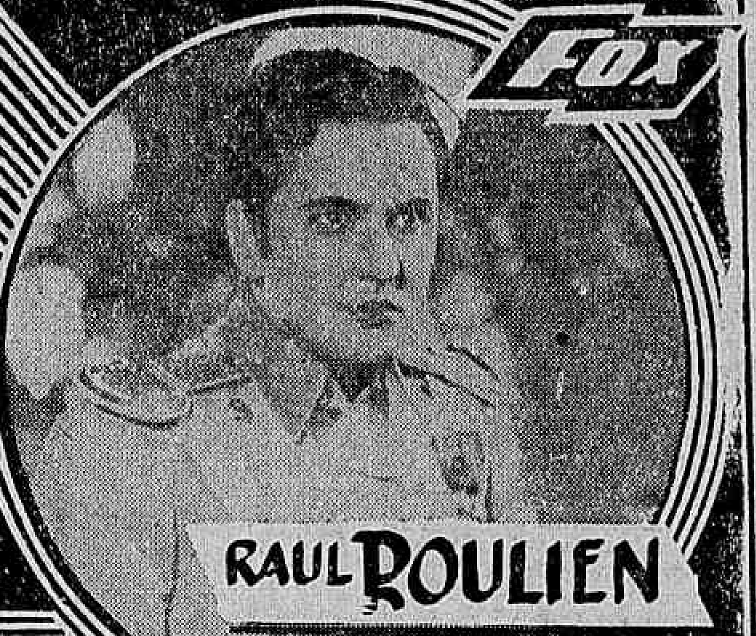

Granadeiros do AMOR

CONCHITA MONTENEGRO
ANDRE'S DE SEGUROLA

A mais luxuosa e a mais deslumbrante opereta cinematographica destes ultimos tempos!

"BAILEMOS PUES" a valsa lindissima de WILLIAM KERNEE, e letra de RAUL ROULIEN!

SEGUNDA-FEIRA

GLORIA

O DIA DA PATRIA

No Instituto Padre Antonio Vieira

Um aspecto da formatura do "Instituto Padre Antonio Vieira" de Marechal Hermes

Revestiu-se de grande imponencia o juramento da bandeira pelos alumnos do "Instituto Padre Antonio Vieira", de Marechal Hermes, cuja festa foi realizada na praça principal daquella localidade.

O Instituto formou em companhias de guerra, sob o commando do alumno Geraldo Santos, tendo como orientador o professor Vicente Reboiças.

Merece palavras de louvores os esforços do professor dr. Octacilio Pinto, pelos beneficios effectuados em pról da instrucção em Marechal Hermes.

Pelo cliché annexo póde-se verificar o aspecto brilhante que obtiveram os festejos commemorativos ao "Dia da Patria", naquelle centro de educação, um dos mais bem installados, não só entre aquellas localidades mas tambem da capital.

Foi grande o numero de familias da localidade e das proximidades que accorreram aos festejos do "Instituto Padre Antonio Vieira"; notámos a presença de diversos representantes officiaes, da imprensa e da sociedade, inclusive uma representação da "Casa do Sargento"; compareceu tambem o corpo docente daquelle Instituto.

O DIARIO CARIOCA, que foi accumulado de gentilezas, foi convidado para em dias proximos fazer uma visita aos diversos departamentos do "Instituto Padre Antonio Vieira".

THEATRO

O cartaz do dia

RIVAL — "A canção da Felicidade" ás 20 e 22 horas, com Dulcina, Odilon, Aristoteles Penna, Olavo Barros e Edith Moraes.

CARLOS GOMES — A's 8 e 10 horas, "A ultima loucura" — com Aurora Aboim, Hortencia Santos, Conchita Moraes, Restier, Mesquitinha e Atila Moraes.

RECREIO — "Cala boca Etelvina", ás 8 e 10 horas, com Lucilia Peres, Amelia e Arthur Oliveira, Armando Rosas, João Martins e Guy Martinell.

CASA DO CABOCLO — "A primavera de caboclo", ás 4, 8 e 10 horas, com Jararaca, Ratinho, Calheiros, Mattos, Durvallina, Maria Izabel, Carmen Novarro.

MEU BRASIL — "A Baroneza" com Ismenia Santos, Apollo Corrêa, Dorey Gonçalves e Brandão Filho.

Porque todo mundo está assistindo mais de uma vez, a "Canção da Felicidade"

Quem assistiu uma vez a "Canção da Felicidade", que exito tão notavel está marcando, no Rival Theatro, sente-se attrahido a rever o espectaculo magnifico, onde as coisas da vida, com o seu immenso cortejo de paradoxos e de lutas de espirito, estão fielmente reproduzidas.

De facto, ha muito que ver e admirar nesse impeccavel trabalho de Oduvaldo Vianna. Tudo ali rpresenta um grande esforço e tudo ali é a exposição de uma immensa vontade de agradar. Desde a decoração, que é primorosa, até a interpretação, tudo é cuidado com carinho e mantido com apuro. Colomb, o grande artista, fez aquelles quadros todos, que requintam em luxo e grandeza, com grande observação.

Casino

Realiza-se no proximo dia 27 do corrente, na Caverna do Casino a grandiosa festa em homenagem ao glorioso Club dos Dmocraticos, o leader do Carnaval Carioca, "Noite Democratica", o titulo da festa em honra aos "Carapicus", por certo terá um desenrolar magnifico, pois Ismael Moreira scenographo de grande valor está pintando para a festa em homnagm aos dirigentes do "Castello" allegorias democraticas.

Estão de parabens os frequentadores do Recreio

A Companhia Brasileira de Theatro, installada agora no Recreio, tem vindo deliciando os seus frequentadores com excellentes peças do nosso theatro de comedia.

Depois de ter representado com extraordinario successo, "Onde Canta o Sabiá" do nosso Gastão Tojeiro, tem agora em scena com o mesmo agrado a engraçadissima comedia de Armando Gonzaga, "Cala a boca, Etelvina", que já obteve, quando das suas representações no Trianon, a sua consagração definitiva.

Não é, entretanto, menor o triumpho alcançado na reprise que está fazendo o homogeneo conjunto do Recreio, porque, além do sabor de uma nova interpretação, a Companhia que trabalha nessa casa de espectaculos, é composta do que o nosso theatro de Comedia, possue de melhor.

"Primavera de Caboclo", hoje, em matinée popular

Apesar do successo extraordinario que vem alcançando a linda e engraçadissima peça sertaneja "Primavera de Caboclo", a Casa de Caboclo resolveu manter as matinées populares que vem realizando ha alguns mezes, com franco exito. Assim sendo, ainda hoje, ás 4.15 terão os habitués do sympathico theatrinho da praça Tiradentes opportunidade de assistir "Primavera de Caboclo" a preços reduzidos, pois a matinée de hoje será popular, á razão de 2$000 por poltrona.

Na festa de amanhã haverá distribuição de brinquedos

Finalmente amanhã a actriz Maria Isabel realizará sua festa na Casa de Caboclo, apresentando um programma interessantissimo, pois, além das representações da peça sertaneja "Primavera de Caboclo", accrescida de dois quadros novos, "Maternidade" e "Qui calô...", que serão representados apenas nessa noite, haverá attraentes actos variados em todas as sessões, com o concurso de artistas dos mais applaudidos.

Apesar do successo de "Ultima loucura" ensaia-se "A mulher que eu achei..."

A Companhia de Comedias Modernas, que estreiou no Carlos Gomes, com extraordinario successo, apresentando a fina e spirituosa comedia de José Wanderley, "Ultima loucura", por ter um grande repertorio a apresentar em pouco tempo, não poderá permittir que uma comedia, se demore no cartaz, seja qual fôr o seu successo.

Assim, mão grado o exito d "Ultima loucura", que ainda hoje, amanhã e depois será apresentada, já na proxima terça-feira, dia 18, serão dadas as primeiras representações da nova peça.

"A mulher que eu achei" é seu titulo.

Dinheiro não é agua

Mande virar seu terno pelo avesso na Alfaiataria A' Moda, á rua Uruguayana n. 107. Elle fica novo.

MEU BRASIL
Espectaculos typicos e familiares
Hoje, devido ao ensaio geral não ha espectaculo.
AMANHÃ AMANHÃ
A's 20 e 22 horas
Apresentação de
BANDEIRA NACIONAL
Revuette de costumes — Um acto e 24 quadros dos "azes" LUIZ PEIXOTO e ARY BARROSO

RIVAL
DULCINA - ODILON
Hoje, ás 16 horas, em vesperal da mocidade, á preços reduzidos e á noite, ás 20 e 22 horas.
Canção da Felicidade
de ODUVALDO
87 representações seguidas
Depois de amanhã, sabbado: VESPERAL DO RIO
Grande acto de sambas e canções dirigido por ARY BARROSO.
A seguir: O ULTIMO LORD.

HOJE ás 8 e 10 horas, no theatro
CARLOS GOMES
Pela Cia de COMEDIAS MODERNAS:
ULTIMA LOUCURA
a fina e espirituosa comedia de JOSE' WANDERLEY, que, apesar do successo de sua apresentação será substituida na TERÇA-FEIRA pela comedia norte-americana:
"A mulher que eu achei..."
Moveis: Casa Ayres — Mem de Sá, 37.

SEU TERNO E' VELHO?
Elle fica novo. Mande virar pelo avesso á rua Uruguayana n. 107.
ALFAIATARIA A' MODA

PROPAGANDA
PROCURE
A ECLECTICA
AV. RIO BRANCO, 137 — RIO
Rua S. Bento, 11 — S. Paulo.

V. EX. TEM AUTOMOVEL?
DESEJA CONFORTO?
QUER TRAZEL-O BEM REGULADO?
PROCURE HOJE MESMO O ELECTRO-MECANICO
"FELIPPE"
O mais antigo do Rio de Janeiro — Dispondo tambem de apparelhamento para reformas em geral
RUA SENADOR VERGUEIRO N. 143 — TELEPH.: 5-1085.
GARAGE NACIONAL — EX-CADILLAC.

CASA DE SAUDE SÃO SEBASTIÃO
160—RUA BENTO LISBOA—160
Telephones: 5-4001 — 5-4002
DIARIAS DESDE 15$000
Situada no local mais aprazivel desta cidade. Aberto a clinica de todos os srs. medicos.
OPERAÇÕES E PARTOS
REGIMENS ALIMENTARES
Duchas Raio X.
Medicos: dr. Cincinato Simões Corrêa — Director: Luiz Simões Corrêa.

Manoel von Dollinger e Amaury von Dollinger

(7.º DIA)

Mario Von Dollinger, senhora e filhos, convidam seus parentes e amigos para assistirem á missa que mandam rezar pelo descanso eterno dos seus queridos e inesqueciveis filhos e irmãos, Manoel e Amaury Von Dollinger, na egreja de S. Francisco de Paula, ás nove horas e meia de hoje, 13 do corrente, e desde já agradecem a todos que a este acto compareçam.

A novella cinematographica de

Inspirado no Romance de EMILIO ZOLA

(Continuação)

CAPITULO VII

"A sua accusação tem fundamento, cavalheiro"? — perguntou Greiner, com a physionomia contrafeita.

"Accuse Nana, com habilidade" — respondeu André — "e verá o que ella vae dizer-lhe. E, collocando a mão sobre a maçaneta da porta, voltou-se para accrescentar: "Rogo-lhe a fineza, cavalheiro, de não mencionar meu nome nem o de meu irmão, quando tratar desse assumpto".

Greiner acquiesceu ao pedido, com um gesto melancolico de cabeça. "O meu negocio é com Nana" — disse — "e não demorarei em vel-a".

"Greiner, o famoso Greiner — o homem que celebrizára varias mulheres, tornando-as borboletas seductoras da ribalta, sómente com o fito de receber em pagamento aquillo que ellas para elle poderiam ser, mandou chamar Nana á sua presença. Nana penetrou no escriptorio, liberta da menor desconfiança, e dirigiu-se para junto do velho, tendo nos labios um sorriso de simplicidade. Sentou-se de lado, na carteira do empresario, não sem ter, antes verificado se a sua toilette estava ao agrado do velho libertino. Mas, coisa estranha, desta vez, o vestido de Nana não provocou a menor impressão no animo de Greiner.

"Não precisa sentar-se", — disse elle, asperamente. — "a sua demora aqui será pequena".

Nana ficou estupefacta. Em seguida, exclamou: "Que [illegible] acontecido [illegible]

— Afinal, [illegible] Greiner? Po[illegible] rude commigo? Que lhe fiz eu?

"Ainda me pergunta?" — gritou elle, com a expressão de desgosto de um homem que se sente vencido ante a infidelidade de uma mulher que suppunha sómente sua. "Aind pergunta o que me fez?" Olhando, porém, para Nana, ficou mais calmo. "Bem, não quero enlouquecer. Negue, se puder, que se tornou amante de um rapaz".

"Não" — disse Nana — "não nego".

"Faz algum tempo que elle é seu amante" — accrescentou o empresario.

"Tão pouco nego isso".

"E elle esteve com você, lá na provincia, emquanto eu estava aqui sozinho".

"Bem" — disse Nana, esquivamente — "ambos não podiam estar juntos".

"Que bella explicação!" — replicou Greiner, com certa violencia. "Tirei-a das ruas e celebrizei seu nome em Paris. Está me ouvindo, "sua" gata dos beccos? Você tudo me deve. Arranjei-lhe a melhor villa possivel, na Riviera. Dei-lhe uma linda carruagem... joias de valor, pelles finissimas e satisfiz todos os seus caprichos. Dei-lhe aquillo que jámais dei, durante toda a minha vida, a outra qualquer mulher".

"E' verdade, Papa Greiner" — respondeu Nana, tão docemente quanto possivel, tentando ainda enfeitiçar o velhote, como ella sempre fizera, outrora. "Sim, você sempre foi muito delicado e bom".

"Cale-se!" — rosnou elle. "Deixe-me proseguir. "E justamente porque sempre fui tão bondoso, é que você arranjou um amante... um simples rapaz que não poderá dar-lhe coisa alguma... um joven official chamado George Muffat. E fez isso para que eu ficasse sendo ridicularizado pelos meus amigos e por todas as pessoas de minhas relações sociaes. Acha que póde defender-se?"

"Não, não posso me defender" — disse Nana, com um ar de humildade. "Não sinto vergonha em possuir George, nem disso me arrependo porque poderia parecer uma attitude de mesquinhez e covardia. E você sabe, Papa Greiner, que, apesar do que eu tenho sido, nunca fui nem mesquinha, nem covarde".

"E' boa!" — Greiner respondeu. "Amor? Uma mulher da sua laia... que póde saber do amor?"

"Sei do amor" — disse ella, docemente, "aquillo que qualquer mulher sabe. Quando elle apparece, despedaça o coração e deixa-o sangrando, pedindo a esmola de um auxilio. Quando o amor chega, nada — nem mesmo você, Papa Greiner, com todas as suas gentilezas, — importa".

Elle a observava. "Bem" — disse elle, em tom de apreciação — "foi um bello discurso. Você aprendeu a representar bem melhor do que eu lhe ensinei. Mas, a partir de agora, póde ir mostrar seu talento em outro logar qualquer. Você não tem mais nada a ver no meu theatro, nada mais, nada mais... nem commigo, tão pouco".

Nana demorou um momento, contemplando o brilho de suas unhas polidas. Voltando a falar, tornou-se enraivecida.

"Pois bem, meu amigo" — começou Nana" — "se é este o meio de nos separarmos, vou dizer-lhe uma coisa. Por que você me escolheu? Você fez de mim o que eu sou porque eu habia representar? Não. Mil vezes, não! Você buscou-me... porque cubiçava-me... toda inteira... está ouvindo, "seu" velho maluco! Você queria Nana, sim... e Paris inteiro bem sabe para que fim os empresarios velhos e cambaleantes, como você, se interessam por pequenas como Nana, em seus theatros e em seus boudoirs?"

Greiner riu-se. "E' essa a sua opinião? Então, retire-se e trate de arranjar nova collocação. Conheço, melhor do que você, o que é o theatro. Você póde possuir quem você quizer, mas isso só explica a sua seducção... quando, porém, apparecer com um marido ou um unico amante, está liquidada. Retire-se, pois, vibora traiçoeira. Arrume suas coisas e vá para a rua e sente-se num banco nos parques, porque a sua existencia está garantida".

Agora, Nana chorava, tomada de intensa raiva.

"Mesmo que eu tivesse de fazer isso, seria preferivel a ouvil-o bater á minha porta, todas as noites... a sentir seus braços, depauperados pela edade, a tentarem apertar-me contra o seu coração... a provar seus beijos que, você suppõe, de tão ardentes, queimarem, mas que eu sei virem de labios já meio enrijecidos pelo frio da morte. Tudo devo á sua pessoa, não é?" — frisou Nana. "Pois paguei-lhe tudo isso, com grande usura. Paguei-lhe até mais do que alguem possa imaginar. E não estou arrependida. Hei de gritar bem alto, em todo Paris, que Greine me offereceu as melhores opportunidades em toda a minha vida... pois, foi em seu theatro onde encontrei o unico homem a quem jámais amei. Está ouvindo? Que amei! Sim, esse mesmo homem que

Não precisa sentar-se... a sua demora aqui será pequena

amarei sempre, depois que você, velho miseravel de corpo feio, estiver enterrado na sepultura".

Em seguida Nana saiu e fechou a porta com uma pancada estrepitosa.

Mas, o seu coração parecia uma bola de chumbo. Ella tinha tanta paixão pelo theatro! Era como se elle fizesse parte do seu ser. George e o theatro eram as suas unicas paixões... George, naturalmente, vinha em primeiro logar, e por elle ella seria capaz de tudo renunciar... menos o theatro.

Ainda assim, no seu intimo brilhava a luz pallida de um velho optimismo, essa esperança fagueira que todos os desgraçados sabem manter, de certo modo, dentro de sua alma. E Nana pensava que talvez pudesse remediar aquella situação, arranjando novo emprego. George voltaria e, com certeza, haveria de ajudal-a.

Nana vagava pelas ruas. E a noite de Paris, descendo sobre a cidade, como se fosse uma mortalha, tudo envolvia e occultava com um manto de tristeza e de desolação.

(Continua)

Secção Economica do
DIARIO CARIOCA
DIRECÇÃO. F. J. TEIXEIRA LEITE

Diario Economico

NOTA DO DIA:

A CLAUSULA OURO

Desapparecidas as columnas juridicas e as tribunas onde se fazia ouvir o verbo enthusiasta dos defensores do pagamento em ouro nos contratos de serviços publicos, não cessou em absoluto a vigorosa campanha em que se empenharam varias e poderosas companhias estrangeiras para conseguir o restabelecimento da clausula cambial.

Desfeito o embuste de que desejavam se prevalecer e que só enganava aos tristes cavalheiros encarregados da publicidade da Light & Power, graças á nossa acção vigilante, viram-se os sympathicos porta-vozes da empresa canadense obrigados a descobrir o jogo e a mostrar claramente para que rumos são tangidos...

Assim é melhor. Dessarte poderá o publico julgar com toda segurança e perfeito conhecimento de causa dos objectivos nutridos pelos commentadores de leis recentes, ou melhor, dos objectivos visados pelos financiadores daquelles commentarios.

A vehemencia com que vêm a luz da publicidade os ataques ao decreto de 29 de novembro de 1933, que mandou extinguir os pagamentos em ouro, no territorio nacional, mostra claramente que a Camara dos Deputados vae soffrer uma violenta offensiva largamente preparada pelos escribas e amplamente conchavada nos corredores para se conseguir a revogação do alludido dispositivo legal.

Não nos atemorisamos com os impressionantes apristos para essa luta, apesar dos recursos de toda sorte e natureza, e dos elementos de seducção de que dispõem, os nossos adversarios.

Confiamos muito na dignidade dos representantes da Nação, para suppôr um momento se quer possivel a obtenção do *desideratum* collimado pela Light & Power e empresas associadas.

Não nos abala a confiança o facto de existirem no seio da Camara alguns deputados que, diga-se a bem da verdade exclusivamente por convicção doutrinaria, se manifestam contrarios á sabia e patriotica medida do Governo Provisorio.

A extincção dos pagamentos em ouro no territorio nacional foi um grande passo no sentido da nossa independecia economica. Retroceder seria mais do que um crime, um erro lamentavel.

O sr. Assis Chateaubriand publicou, hontem, um interessante artigo sobre a questão da clausula ouro, ao qual não falta nem o brilho que nos habituamos a ver em seus trabalhos, nem a costumada elegancia da argumentação. Falta, apenas, e é lamentavel, veracidade na these sustentada. A culpa não cabe ao articulista, sómente ás suas convicções pessoaes deve ser imputada.

Diz o illustre jornalista:

— "Se o Brasil deseja constituir-se em um Estado, interessando de novo o capital estrangeiro, elle terá de rumar por dois caminhos: a) — ter uma politica de liberdade cambial; b) — restabelecer a clausula ouro. A um paiz onde o cambio vive encarcerado, ninguem pensa em levar as suas economias".

Depois de uma série de considerações continua o sr. Assis Chateaubriand: "Desde 1929, parou todo o affluxo de ouro em nosso paiz. Primeiro, devido ao crack mundial. Em seguida, devido á politica hostil do governo provisorio ao capital estrangeiro. Essa politica foi e continua errada."

Perdoe-nos o illustre jornalista. Mas, na verdade, seu argumento é quasi da força do que foi recentemente utilisado por um dos escribas da Light & Power: — "se o intercambio brasileiro—norte-americano caiu, foi em consequencia da extincção da clausula cambial nos contratos de serviços publicos industriaes!"

Os capitaes estrangeiros deixaram de affluir ao Brasil por varias circumstancias, entre as quaes avulta a insegurança politica que reinou durante quasi tres annos graças á acção nefasta de aventureiros, de ambiciosos e de insatisfeitos. Nunca houve hostilidade do Governo Provisorio em relação ao capital estrangeiro. Sua acção pautou-se sempre por um sadio nacionalismo, nunca norteou-lhe os passos, porém, vislumbre se quer de xenophobia.

A depuração procedida nos contratos de varias empresas, a rescisão de diversas concessões outorgadas por governantes menos escrupulosos ou inexperientes, eram medidas necessarias, ha de reconhecel-o o proprio sr. Assis Chateaubriand.

Defender a economia nacional das imposições de contratos leoninos, [illegible] vezes conseguidos, triste é confessal-o, atravez de favores aos influentes e poderosos do dia, não é aggressão, ainda menos hostilidade, ao capital estrangeiro.

Hostilizar implica em ataque e o Governo Provisorio manteve-se sempre no terreno da defensiva.

* * *

Mais adiante diz o brilhante jornalista:

"O restabelecimento da clausula ouro, acredito não seja interessante ao bolso do consumidor de tramways, gaz, força, luz e telephones. Mas não haverá outro meio, para tentar a confiança do capitalista inglez e americano, e induzil-o a vir collocar o seu dollar e a sua libra em serviços publicos no Brasil. Será muito bonito dizer ao paulista ou ao carioca que elles continuam a ter telephones e tramways baratissimos, em mil réis. Mas que serve isto, se paramos o surto do progresso collectivo, se o paulista não poderá fazer, em Santo Amaro, uma cidade lacustre, ou se o carioca perder a esperança de conseguir a sua municipalidade doze ou treze milhões de dollares, com que levantar uma Florisdorff no Rio de Janeiro?"

Lamentamos não poder concordar ainda nesse topico com as idéas do sr. Assis Chateaubriand.

As cidades lacustres e outras coisas maravilhosas que poderiam ser feitas com o capital importado, não podem, não devem primar ao interesse do grande publico, ás necessidades das classes menos favorecidas pela fortuna.

Foi o excesso de capital estrangeiro importado para consecução de coisas dessa natureza que deu com o Brasil na tituação difficil em que se encontra.

Façamos mais lento o rythmo do nosso progresso, mas, construamos a nossa economia sobre bases solidas e legitimas.

Não nos apressemos em vencer as etapas do desenvolvimento material, e sim, realizemos obra duradoura e estavel.

Não nos deixemos fascinar pelo brilho penetrante das libras e dos doliares dourados e mantenhamos integra a nossa independencia economica.

O povo brasileiro ainda prefere a situação em que vive a ter as luçanias de uma civilização improvisada e obtida a custa de arranhões na sua dignidade e da tutella humilhante da finança internacional.

As cidades lacustres são uma linda coisa, mas, dispensavel.

Não persistamos no erro do passado. Não insistamos na politica "do opio e da morphina".

* * *

O Brasil precisa muito da collaboração, não só do capital alienigena, como da intelligencia e a capacidade de homens de outras terras.

Hospitaleiro, nunca distinguiu o Brasil nas suas leis os filhos do paiz dos estrangeiros. As restricções oppostas na constituição de 16 de julho ás suas actividades, não representam cerceiamento da liberdade que sempre lhes foi concedida. Constituem simples medidas assecuratorias dos altos interesses nacionaes.

Muito mais brandas e benignas são ellas do que as que vigoram em todos os grandes paizes do mundo.

* * *

Os fanaticos do capital estrangeiro, seus arautos enthusiastas, seus porta-vozes delirantes, vivem a dizer que o Brasil ainda não saiu da situação de paiz semi-colonial.

Em vez de applaudirem, porém, as providencias tendentes a collocal-o em posição de independencia, contra ellas investem furiosamente.

Se o Governo Provisorio, num acto de alta sabedoria e accendrado patriotismo, derrúe as restricções oppostas á circulação da moeda brasileira dentro do nosso territorio, situação profundamente humilhante para os brios nacionaes, affirmam elles que o presidente da Republica e seus ministros são uns "babies", umas crianças grandes, uns imbecis perigosos.

No desejo de confundir as coisas, asseveram que a clausula cambial não representava uma limitação ao curso forçado da moéda nacional no territorio do paiz e se alongam em considerações philosophicas tendentes a demonstrar que as contas de gaz, luz e telephones sempre foram pagas em mil réis.

Infelizmente, esquecem-se elles de que o simples facto de se condicionar o valor da moéda nacional ás fluctuações cambiaes, modificando-se dessa arte o seu poder liberatorio, representava uma restricção ao curso forçado estabelecido em lei do paiz.

Examinem mais detidamente o assumpto. Não se deixem arrastar, ingenuamente, pelos argumentos massiços dos interessados. Só assim evitarão de se embrenharem numa tarefa ingloria e, o que é peior, contraria ao interesse nacional.

Aqui fica o nosso aviso, e, com elle, o nosso conselho.

INFORMAÇÕES DO EXTERIOR

O COMMERCIO EXTERNO DA ALLEMANHA

BERLIM, 12 (A. B.)—O "Diario Official" publicou o conjunto das novas disposições organizando o commercio exterior allemão, segundo as linhas geraes expostas pelo director do Reichsbank e ministro da Economia, dr. Schacht, em recente discurso pronunciado na Feira de Leipzig.

O commercio de importação fica regulamentado por vinte e cinco inspectorias, para outras tantas categorias ou grupos de productos e mercadorias. Estas inspectorias regularão as importações, ajustando o volume das mesmas á quantidade de valores monetarios que a Allemanha tenha á sua disposição.

Sómente aos importadores aos quaes tenha sido concedido uma autorização para dispor dos valores monetarios, poderão pagar as mercadorias que importem. A importação de mercadorias que não possuem autorizações para dispor de valores não está prohibida, porém esses commerciantes importarão sabendo que não poderão fazer effectivos os seus compromissos.

As autorizações para dispor de valores monetarios serão concedidas preferentemente para importar materias primas com o fim de alimentar as industrias exportadores allemãs, para evitar na medida do possivel que as restricções na importação representem um novo obstaculo para o commercio exportador.

A PRATA NOS ESTADOS UNIDOS

WASHINGTON, 12 (A. B.)—Em nota official, hontem distribuida, o Thesouro Nacional desmente as informações segundo as quaes estaria prohibida a importação de prata por particulares.

O DOLLAR NA BOLSA DE LONDRES

LONDRES, 12 (D. C.)—O controle americano interveiu, desde as primeiras horas de hontem, no mercado cambial para defender o dollar. Esta acção coincidiu com a iniciativa do fundo britannico de egualização para sustentar a libra relativamente ao franco.

Esta dupla intervenção incitou os especuladores baixistas a cobrirem-se de dollares, o que firmou a moeda norte-americana no nivel de 15.00 relativamente ao franco, contra 14.97 na abertura.

* * *

AS NOVAS EXIGENCIAS REGULAMENTARES DA INSPECÇÃO DE PRODUCTOS DE ORIGEM ANIMAL

Os regulamentos baixados com os decretos 24.549 e 24.550, de 3 de julho de 1934, relativos á inspecção sanitaria de productos de origem animal, criaram disposições que, tornando mais rigorosas as condições de hygiene dos estabelecimentos de manipulação ou de fabrico daquelles productos, permittirão o aperfeiçoamento da industria, em bases cada vez mais racionaes.

A execução dos novos dispositivos tem dado origem, como era aliás de prevêr, a manifestações de receio por parte de interessados, relativamente á sua exequibilidade. Era natural que isto acontecesse, de vez que nem sempre são devidamente interpretadas as disposições de lei, cujo alcance, em muitos casos, escapa aos que não podem, pela natureza da sua actividade, perceber os verdadeiros intuitos que as ditam.

O Ministerio da Agricultura, examinando reclamações surgidas a respeito da execução dos novos regulamentos aqui citados, verificou, desde logo, não se referirem as mesmas á essencia das novas exigencias regulamentares, mas á maneira por que estavam estas sendo applicadas. Na realidade, a applicção das novas disposições não obedecia ainda a um só criterio, de parte dos funccionarios por ella responsaveis.

Afim de evitar prejuizos que poderiam resultar ao productor, como ao industrial, dessa diversidade de criterio, foram tomadas medidas de ordem technica e administrativa que, proporcionando uma mais facil execução das novas exigencias estatuidas pelos regulamentos, salvaguardam, ao mesmo tempo, a integridade destas.

* * *

DEPARTAMENTO NACIONAL DO CAFE'

RESOLUÇAO N. 206

O Departamento Nacional do Café communica aos interessados que, nesta data, resolveu manter até 15 de outubro proximo futuro as mesmas quotas de embarque de café do interior com destino aos portos de exportação, ou sejam:

Quota retida... 40% (quarenta por cento).
Quota directa.. 60% (sessenta por cento).

Rio de Janeiro, 12 de setembro de 1934 —Armando Vidal—presidente.

O ORÇAMENTO PARA 1935

Foram hontem approvadas pela Commissão de Orçamento as propostas orçamentarias para 1935 e que já se acham sobre a mesa da Camara dos Deputados para ser submettidas á segunda discussão.

A receita federal foi orçada em réis 2.170.017:000$000.

As despesas foram fixadas da seguinte fórma:

Ministerio da Fazenda . .	1.010.423:414$286
Ministerio da Viação . . .	515.922:711$500
Ministerio da Guerra . .	429.558:073$000
Ministerio da Educação .	159.336:801$400
Ministerio do Exterior . .	45.720:325$000
Ministerio do Trabalho . .	19.128:752$000
Ministerio da Justiça . .	113.801:571$600

Publicamos a seguir os pareceres da Commissão de Orçamento e referentes aos ministerios da Fazenda e Viação:

FIXA A DESPESA DO MINISTERIO DA FAZENDA PARA 1935

(Orçamento n. 5, de 1934)

A Commissão de Orçamento é de parecer que a proposta do orçamento do Ministerio da Fazenda seja adoptada, desde já, em seus termos geraes, em vista da premencia de tempo, para servir de base em segunda discussão.

Art. O presidente da Republica é autorizado a dispender pelo Ministerio da Fazenda a quantia de 1.010.423:411$286, com os serviços abaixo designados:

TITULO I

Encargos geraes da União

I—Divida Publica:	
Divida Consolidada	613.726:023$606
Divida Fluctuante	81.010:000$000
II—Despesas proprias da administração:	
Differenças de cambio . ..	5.000:000$000
Reposições e restituições ..	3.000:000$000
Inactivos	41.500:000$000
Pensionistas	49.000:000$000
Sentenças judiciarias . ..	200:000$000
Compromissos do Thesouro com o Banco do Brasil	88.644:023$720
Total do Titulo I	882.080:047$386

TITULO II

1º—Gabinete do ministro e Portaria	389:552$000
2º—Administração da Fazenda Nacional e Thesouro Nacional	22.099:021$300
3º—Tribunal de Contas ..	3.242:340$000
4º—Recebedorias Federaes	5.847:829$600
5º—Caixa de Amortização	1.540:360$000
6º—Casa da Moeda	6.593:842$300
7º—Conselho Superior de Tarifas e Conselhos de Contribuintes	407:000$000
8º—Laboratorio de Analyses	667:288$000
9º—Delegacias Fiscaes ..	8.037:080$000
10—Alfandegas	27.428:736$100
11—Agencias aduaneiras, Mesas de Rendas, Portos e Registos Fiscaes	2.707:205$800
12—Collectorias	15.428:920$000
13º—Fiscalização dos Impostos de Consumo, Transporte e Sello ...	20.228:300$000
14—Ajudas de custo	1.870:000$000
15º—Camara Syndical dos Corretores de Fundos Publicos	28:000$000
16—Despesas Eventuaes ..	1.500:000$000
17º—Obras	2.000:000$000
18—Directoria do Imposto sobre a Renda .	5.695:670$000
19—Commissão Central de Compras	2.062:600$000
20—Empregados extinctos, addidos e em disponibidade	520:630$000
Total do Titulo II	126.343:366$900
Total geral	1.010.423:414$286

Sala das Commissões de Orçamento, 10 de setembro de 1934. — **Waldomiro Magalhães**, presidente. — **Adalberto Corrêa**, relator. — **Góes Monteiro — Teixeira Leite — Waldemar Falcão — Henrique Dodsworth — Daniel de Carvalho**, com restricções.

FIXA A DESPESA DO MINISTERIO DA VIAÇAO E OBRAS PUBLICAS, PARA O EXERCICIO DE 1935

(Orçamento de 1934)

Cabe ao Ministerio da Viação e Obras Publicas a incumbencia de promover a circulação da riqueza pela execução dos planos de ligação maritima, ferroviaria, rodoviaria ou aerea, possibilitando o intercambio commercial interno e facilitando a nossa approximação dos mercados externos, ao mesmo tempo em que tem a seu cargo a realização de vultosas obras de correição, necessarias ao combate dos flagellos naturaes, como o da secca no nosso Nordeste, afim de que possam ter todos os brasileiros, sem distincção de zonas, os elementos indispensaveis á vida.

A situação financeira do paiz, infelizmente, não permitte desenvolver os serviços como fôra de desejar, na fórma das declarações, francas e sinceras, do sr. ministro da Fazenda. A politica de economia, severa e deshumana, não poderá, é claro, attingir serviços productivos, mas terá de golpear, decisivamente, sempre que as obras forem adiaveis ou que as organizações estejam além das imprescindiveis necessidades publicas.

Por occasião da Revolução, em outubro de 1930, a proposta orçamentaria para 1931 apresentada pelo governo e então em estudos pela Camara dos Deputados, era a seguinte:

Ouro	13.958:338$447
Papel	525.749:503$797

Essa proposta orçamentaria já representava, sobre o orçamento anterior, para o exercicio de 1930, uma differença para mais, de:

Ouro	229:326$969
Papel	1.095:972$000

A proposta agora enviada pelo Poder Executivo consigna verba exclusivamente em papel, num total de 515.922:711$500.

Mesmo considerando-se o allivio resultante do arrendamento da E. F. Oeste de Minas ao Estado de Minas Geraes (que entrava no orçamento com 26.579:240$000) e da transferencia da Inspectoria de Aguas e Esgotos para outro Ministerio (que entrava no orçamento com as verbas de 20.368:883$000, papel, e 3.979:327$145, ouro), a dotação actualmente proposta pelo governo ainda representa uma diminuição, sobre a correspondente para 1931, de cerca de 42.000:000$000, o que, sem duvida, demonstra um notavel sacrificio imposto aos serviços do Ministerio da Viação e Obras Publicas.

Esta é a situação que fica subordinada ao exame do plenario para offerecer suas emendas e suas suggestões.

O estudo das verbas isoladamente e de todas as rubricas será procedido pela Commissão de Orçamento apos a contribuição do plenario, razão pela qual resolve adoptar a proposta do Poder Executivo como base para a 2ª discussão offerecendo o seguinte projecto:

Artigo unico. Fica fixada em .... 515.922:711$500 a despesa a cargo do Ministerio da Viação e Obras Publicas e autorizado o presidente da Republica a despendel-a durante o exercicio de 1935 para ser applicada discriminadamente pelos serviços abaixo designados:

Verba 1ª Secretaria de Estado	1.563:020$000
Verba 2ª Correios e Telegraphos	128.053:776$000
Verba 3ª Estrada de Ferro Central do Brasil	172.989:780$000
Verba 4ª Estrada de Ferro Noroeste do Brasil	27.641:600$000
Verba 5ª Rêde de Viação Cearense	9.625:600$000
Verba 6ª Inspectoria Federal das Estradas ..	15.300:160$000
Verba 7ª Departam. Nacional de Portos e Navegação	10.969:520$000
Verba 8ª Inspectoria Federal de Obras Contra as Seccas	11.694:560$000
Verba 9ª Departamento de Aeronautica Civil	8.736:644$000
Verba 10 Estradas de Rodagem	12.000:000$000
Verba 11 Inspectoria Geral de Illuminação	26.966:600$000
Verba 12 Subvenções	34.791:102$000
Verba 13 Eventuaes	10:000$000
Verba 14 Vencimentos de cargos extinctos	1.500:000$000
Verba 15 Construcções, melhoramentos e apparelhamentos	54.080:000$000
Verba 16 Defesa contra os effeitos de Seccas nos Estados do Norte	$
Total	515.922:711$500

Sala da Commissão de Orçamento 11 de setembro de 1934. — **Waldomiro Magalhães**, presidente. — **Euvaldo Lodi**, relator. — **Waldemar Falcão — Henrique Dodsworth — João Guimarães — Adalberto Corrêa — Góes Monteiro — Teixeira Leite.**

* * *

NA ASSOCIAÇÃO COMMERCIAL

A AUDIENCIA SEMANAL COM O MINISTRO DA FAZENDA — ECOS DO PRIMEIRO CENTENARIO

Esteve, hontem, no gabinete do sr. ministro da Fazenda, como semanalmente acontece, uma commissão representativa da Associação Commercial do Rio de Janeiro, composta dos srs. drs. Raul de Araujo Maia, presidente, Salgado Scarpa, Hernani Coelho Duarte e Heitor Beltrão, secretario geral.

Os representantes da Associação trataram com o sr. ministro assumptos varios, de real interesse para o commercio, entre os quaes: Tarifas aduaneiras—Art. 13 do Regulamento de Industrias e Profissões. Regulamento do Sello—Taxa de Viação, etc.

—Nas solennidades levadas a effeito em homenagem ao primeiro centenario da Associação Commercial, o dr. Heitor Beltrão representou as seguintes instituições: Associação Commercial de Recife, Associação Commercial de Ilhéos, Camara de Commercio de S. Borja, Associação Commercial de Pouso Alegre e Associação Commercial de Cruz Alta.

O sr. Victorino Moreira representou a Associação dos Importadores de Santos e Associação Commercial de Passa Quatro.

A Camara de Commercio do Rio Grande fez-se representar pelo sr. Gustavo Poock.

A Associação Commercial de Sobral delegou poderes para represental-a ao dr. Mozart Gondin.

A Sociedade Nacional de Agricultura esteve representada nas solennidades por uma commissão composta dos drs. Arthur Torres Filho, Antonio Arruda Camara e Roberto Dias Ferreira.

Secção Economica do DIARIO CARIOCA
DIRECÇÃO F. J. TEIXEIRA LEITE

Diario Economico

INFORMAÇÕES FINANCEIRAS E COMMERCIAES

CAMBIO

Libra: 3 63|64 d. — 60$235.

O Banco do Brasil, hontem, da abertura ao encerramento do mercado cambial do dia manteve a taxa supra para saques a vista sobre o esterlino, bem como, não alterou as cotações para saques a prazo e coberturas sobre o dinheiro citado, mantendo assim as taxas do ultimo dia.

O dollar soffreu uma accentuada baixa de $040, o mesmo acontecendo ao franco suisso de $015, ao marco em $005 e ao franco em um real.

Os dinheiros não citados não soffreram alteração.

As taxas officiaes foram as seguintes:

PARA SAQUES

A 90 dv.	
Londres	59$525
A vista	
Londres	60$235
Nova York	12$010
Paris	$803
Zurich	3$979
Hamburgo	4$830
Milão	1$045
Lisboa	$543
Madrid	1$660
Bruxellas	2$856
Buenos Aires	3$510
Montevidéo	6$200

PARA COBERTURAS

A 90 dv.	
Libra	58$930
Dollar	11$650
Franco	$767
Lira	$985
Marco	4$510
A vista	
Libra	59$330
Dollar	11$750
Franco	$772
Lira	$995
Marco	4$550
Via Cabo	
Libra	59$630
Dollar	11$800
Franco	—
Lira	—
Marco	—

CAMBIO LIVRE

No mercado cambial livre verificou-se a decrescencia nas cotações dos diversos dinheiros, tendo a libra sido sacada a 72$000 e o dollar a 14$330. Os Bancos particulares operaram compra de letras de exportação no curso de 71$000 para a libra.

As cotações do dia foram as seguintes:

Libra	72$000
Dollar	14$290
Franco	$960
Franco belga	3$420
Franco suisso	4$730
Marco	5$770
Peseta	1$990
Lira	1$250
Florim	9$860
Peso argentino	3$850
Peso uruguayo	5$850
Escudo	$633

CAMBIO ESTRANGEIRO

Cotações da libra, hontem:

S/Nova York	5.01 1/8
S/Berlim	12.47
S/Paris	75.13
S/Amsterdam	7.31
S/Zurich	15.18
S/Madrid	35.25
S/Genova	57.75
S/Bruxellas	21.39
S/Lisboa	110.1/8

Cotações do dollar dadas na Bolsa de Nova York:

Abertura	
S/Londres	5.01
S/Berlim	40.31
S/Paris	6.67 7/8
S/Amsterdam	68.59
S/Zurich	33.07
S/Madrid	13.84
S/Genova	8.58 1/2
S/Bruxellas	23.73
INTERMEDIARIA	
S/Londres	5.00 3/4
S/Berlim	40.30
S/Paris	6.67 1/2
S/Amsterdam	68.57
S/Zurich	33.04
S/Madrid	13.84
S/Genova	8.58 3/4
S/Bruxellas	23.74

CAMARA SYNDICAL DOS CORRETORES

Curso official do cambio e moedas metallicas

Praças	A vista
S/Londres	60$129
S/Paris	$784
S/Italia	1$045
S/Allemanha	4$302
S/Portugal	$545
S/Belgica (papel)	—
S/Belgica (ouro)	2$859
S/Hespanha	1$680
S/Suissa	3$980
S/Suecia	—
S/Noruega	—
S/Dinamarca	—
S/Syria e Palestina	—
S/Tcheco Slovaquia	$500
S/Nova York	12$068
S/Montevidéo	6$200
S/B. Aires (peso papel)	3$497
S/B. Aires (peso ouro)	—
S/Hollanda (florim)	—
S/Japão (yen)	3$751
S/Rumania	—
S/Austria	—
S/Canadá	—
S/Chile	—

MOEDAS

Libra, papel	74$086
Dollar, papel	14$776
Franco, papel	$980
Escudo, papel	$694
Lira, papel	1$298
Peseta, papel	2$069

CAFE

O mercado cafeeiro de nossa praça, na primeira bolsa de hontem, saiu, da firmeza em que vinha se mantendo apresentando-se para os trabalhos, estavel. O movimento de vendas neste pregão, foi inferior ao mesmo no dia anterior. Quanto aos preços não soffreram alterações, mantendo-se os diversos typos cotados á base de 14$200 para o typo 7. O total de vendas no disponivel, foi de 5.820 saccas, contra 8.105 da vespera. Das saccas vendidas, 3.865 foram pela manhã e 1.955 á tarde. Não havendo os vendedores apresentado modificações para os preços, vigoram as seguintes cotações:

COTAÇÕES DO DISPONIVEL

Typo 3	16$200
Typo 4	15$700
Typo 5	15$200
Typo 6	14$700
Typo 7	14$200
Typo 8	13$700

MERCADO A TERMO

Tambem no mercado a termo, o café no pregão de abertura, apresentou-se estavel, posição identica á segunda bolsa do dia anterior.

Os preços comprador nos diversos mezes, continuaram em baixa e o movimento de saidas diminuiu consideravelmente, sendo vendidas na primeira Bolsa 5.000 saccas, contra 13.000 do dia anterior no mesmo pregão.

As baixas soffridas em todos os mezes comprador, foram as seguintes: Setembro 125 réis, outubro 150 novembro 125, dezembro, 125 janeiro 150, fevereiro 150 réis.

Com as diminuições nos preços á tarde anterior e pela manhã de hontem entraram em vigor as seguintes cotações:

Pregão de Abertura

Vendedor Mezes	Preços
Setembro	14$300
Outubro	14$450
Novembro	14$575
Dezembro	14$700
Janeiro	14$800
Fevereiro	14$850
Comprador Mezes	**Preços**
Setembro	14$200
Outubro	14$375
Novembro	14$525
Dezembro	14$625
Janeiro	14$075
Fevereiro	14$750

Pregão de Encerramento

Vendedor Mezes	Preços
Setembro	14$225
Outubro	14$350
Novembro	14$500
Dezembro	14$650
Janeiro	14$725
Fevereiro	14$800
Comprador Mezes	**Preços**
Setembro	14$075
Outubro	14$275
Novembro	14$400
Dezembro	14$575
Janeiro	14$700
Fevereiro	14$700

As vendas totaes neste mercado foram em numero de 7.500 saccas do producto, sendo o mercado declarado calmo no segundo pregão.

ASSUCAR

O mercado acima, mais uma vez na data de hontem, trabalhou firme, com um regular movimento de entradas e saidas.

Campos, o maior e quasi que o unico Centro exportador que nos envia o producto diariamente, exportou 8.358 saccas, não havendo uma unica entrada de outra procedencia.

As entradas, não foram sufficientes para prehencher as saidas, que superaram em numero de saccos, tendo-se que recorrer ao stock.

Foram vendidas 9.599 saccos, permanecendo em stock 24.070.

Os vendedores para os trabalhos do dia, apresentaram modificações para os diversos typos de assucar que desta fórma continuam a ser os seguintes:

Branco crystal, de 48$000 a 51$500.

Crystal amarello, de 48$000 a 50$000.

Mascavos, de 44$000 a 45$000.

Mascavinhos, não ha no mercado.

ALGODÃO

O mercado algodoeiro da praça local, na data de hontem, apresentou-se para os trabalhos do dia em posição firme, trabalhando apenas com o stock, o que demonstra o retrahimento que vem sendo observado, por parte dos vendedores.

Sairam 287 fardos de fibras classificadas reduzindo a existencia do producto, a 6.781 fardos.

As cotações ainda mais uma vez mantiveram-se as mesmas de ha um mez atraz, que são as seguintes:

Fibra Longa — Seridó:

Typo 3, de ..	47$000 a 48$000
Typo 5, de ..	47$000 a 48$000

Fibra Média — Sertões:

Typo 3, de ..	46$000 a 47$000
Typo 5, de ..	44$000 a 45$000

Ceará:

Typo 3,	Nominal
Typo 5, de ..	42$000 a 43$000

Fibra Curta — Mattas e Paulistas continuam Nominaes.

CEREAES

Arroz	sacca
Agulha Amarellão	70$ a 74$000
Idem, esp. bril.	70$ a 72$000
Idem, 1ª	63$ a 66$000
Idem esp.	65$ a 68$000
Idem, 1ª	60$ a 63$000
Idem, 2ª	52$ a 56$000
Idem, 3ª	40$ a 46$000
Idem, esp.	46$ a 48$000
Idem, 1ª	44$ a 45$000
Idem, 2ª	42$ a 43$000
Idem, 3ª	37$ a 40$000
FEIJÃO	
Preto esp.	21$ a 22$000
Preto bom	Nominal
Branco grande e meudo	24$ a 36$000
Enxofre — Nominal.	
Manteiga novo	24$ a 28$000
Mulatinho	19$ a 23$000
Amendoim	—
Fradinho nacional	Nominal.
MILHO	
Cattete Verm.	18$ a 18$5
Idem amarello	16$5 a 17$000
Idem mesclado	14$ a 15$
BATATAS	
Interior, kilo	$500 a $800
Sul	$450 a $750

Movimento de Vapores

VAPORES ESPERADOS DOS ESTADOS UNIDOS

Nova York, e esc., "Western World"	14
Idem, W. Prince"	21
Nova Orleans, e esc., "Del Mundo"	26
Mundo"	26
DA EUROPA:	
Havre e esc., "Belle Isle"	12
Trieste e esc., "Neptunia"	13
Hamburgo e esc., "Cap. Arcona"	14
Idem, "Espana"	15
Amsterdam e esc., "Orania"	17
Londres e esc., "Highland Princess"	17
Hamburgo e esc., "General Osorio"	18
Havre e esc., "Groix"	21
Genova e esc., "Mendoza"	23
Southampton e esc., "Almanzora"	24
RIO DA PRATA	
Rio da Prata, ""San Martin"	12
Idem, "Pan America"	13
Idem "Andalucia Star"	18
Idem "Eastern Prince"	20
Idem, "La Coruna"	21
Idem "Cap. Arcona"	23

VAPORES A SAIR PARA OS ESTADOS UNIDOS

Nova York e esc., "Pan "America"	13
Nova Orleans e esc., "Del Valle"	15
Nova York e esc., "Eastern Princess	20
Nova Orleans e esc., "Montevidéo Maru'"	21
Nova York e esc., "Western World"	27
PARA EUROPA:	
Finlandia e esc., "Valparioso"	12
Hamburgo e esc., "General San Martin"	12
Havre e esc., "Jamaique".	13
Londres e esc., "Andalucia Star"	18
Amsterdam e esc., "Massland"	19
Hamburgo e esc., "Cuyabá"	20
Hamburgo e esc., "Cap Arcona"	23
PARA O RIO DA PRATA	
Rio da Parta, "Bele Isle"	12
Chile, "Valparaiso"	12
Rio da Prata, "Neptunia"	13
Idem, "Cap Arcona"	14
Idem, Western Worl"	14
Idem, "Espana"	15
Idem, "H. Princess"	17
Idem, General Osorio	18
Idem, "Western Prince"	21
Idem, "Mendoza"	23
Idem, "Almanzora"	24
PARA CABOTAGEM	
Porto Alegre e esc., "Comte Capella"	12
Pará e esc., "Comte. Castilho"	12
Estancia, e esc., "Arataca".	13

Associação Commercial Suburbana do Rio de Janeiro

A 10 do corrente reuniram-se em sua séde á sua Assis Carneiro, 17-sob. (Estação de Piedade) a directoria e commissões da sociedade acima, com grande numero de directores, associados e representantes da imprensa, sob a presidencia do sr. Francisco Antonio Pinto, presidente, ladeado pelo primeiro secretario Antonio José Vaz, primeiro thesoureiro Valentim Machado Fagundes, primeiro procurador Tte. cel. Honorio Figueira, segundo secretario Oscar Dumont, vice-presidente D. A. de Oliveira Magalhães e bibliothecario Nacib Isaac Nehme. O presidente abriu a sessão ás 20,55 horas e convidou a fazer parte da mesa ao sr. José da Rocha Cerdeira, da S. U. Commercial Suburbana, que aceitou o convite. Em seguida o presidente mandou o primeiro secretario lêr a acta da sessão anterior que, posteriormente á sua leitura, foi posta em discussão e como nenhum director quizesse fazer uso da palavra sobre a mesma, foi ella posta em votação e saiu approvada. Passou-se ao expediente que constou da leitura de numerosos papeis enviados a diversos, outros recebidos de diversos, bem como da leitura do balancete de caixa do mêz findo e seis propostas de novos socios que foram aceitos, a saber: srs. Celestino Lagalhard, José Gomes de Faria, Gaspar Sampaio Vieira, Manoel Gonzalez Lhamas, Matheus Dias Campiã e Illidio Augusto Esteves.

Em seguida passou-se ao bem social no qual falaram os srs. primeiro secretario Antonio José Vaz, primeiro thesoureiro, Valentim Machado Fagundes, primeiro procurador tel. cel. Honorio Figueira, bibliothecario Nacib Isaac Nehme, José Vicente Canuto Rodrigues, Aristides Ferreira Jorge e Alfredo Antonio dos Santos, sendo esses tres ultimos, respectivamente, commissões de finanças, de syndicancia, e de beneficencia. Tambem falaram no bem social os srs. dr. Joaquim Rodrigues Neves e Joaquim Luiz Fagundes, respectivamente, advogado e despachante. Todos esses oradores relataram a marcha dos trabalhos a seu cargo. Passou-se, finalmente, ao bem geral, no qual tambem falaram diversos oradores sobre assumptos

MARITIMAS

A PRESIDENCIA DO INSTITUTO

No inquerito procedido a requerimento do capitão Napoleão Alencastro Guimarães para que fosse apuradas as accusações dos dirigentes da Federação dos Maritimos, nenhuma dessas accusações foi verificada real. Se tivessemos educação sportiva como na raça anglo-saxonica, a propria Federação teria telegraphado ao falsamente accusado, reconhecendo o erro e apresentando excusas.

Mas, estamos na terra em que ninguem confessa qualquer engano, embora a prova mais absoluta e cabal. Procura-se logo um sophisma, um desvio qualquer para justificar a má acção, embora falseando a verdade.

Consta que a Federação, depois de desmentidas as suas imputações, consolára-se em affirmar que o presidente do Instituto teria sido desidioso por não ter promovido a cobrança das contribuições ás Empresas de Navegação.

E' preciso saber-se que todas as emprezas se achavam, e ainda se acham em atrazo, e uma acção executiva teria sido ruina para ellas, e, "ipso-facto", para a laboriosa classe dos homens do mar. Mas a lei não dá só ao presidente a obrigação de communicar ao Conelho Nacional do Trabalho, o atrazo dos pagamentos das contribuições.

Qualquer associado tem esse direito. Porque não accusar os membros do Conselho Administrativo do Instituto, da bancada dos empregados, aos membros dirigentes da Federação, e aos demais associados, que todos, pela lei, têm igual direito ao presidente, para esse fim?

NÃO TEM COR POLITICA

Da secretaria do Gremio dos Commissarios, pedem-nos a publicação da seguinte nota:

"Alguns jornaes têm publicado noticias de propaganda de varios partidos politicos, chegando um delles a citar o Syndicato dos Commissarios da Marinha Mercante como tendo adherido a um desses partidos.

Para que não surjam commentarios futuros e a bem da verdade a Directoria, antecipadamente, declara que obedecerá rigorosamnte aos seus Estatutos não tomando parte em absoluto em qualquer conchavo, adherindo a esse ou aquelle partido.

Quaquer publicação, portanto, feita utilizando o nome de nosso Syndicato, é destituida de fundamento.

O Syndicato estará prompto a dar o seu pequeno prestigio as autoridades, depois de constituidas, sem distincção e que trabalhem em beneficio geral da Nação e especialmente da Classe Maritima. — (a.) Agostinho Jader Martins, presidente."

Augusto Paulino F.° e Fernando Paulino

Vias urinarias. Tratamento da Blenorrhagia e suas complicações no homem e na mulher. Tratamento das doenças do estomago, vesicula biliar, intestinos.
Operações Physiotherapia. Edificio Castello. Avenida Nilo Peçanha, 151, 9º andar. — Teleps. 2-7207. — Diariamente de 2 ás 7.

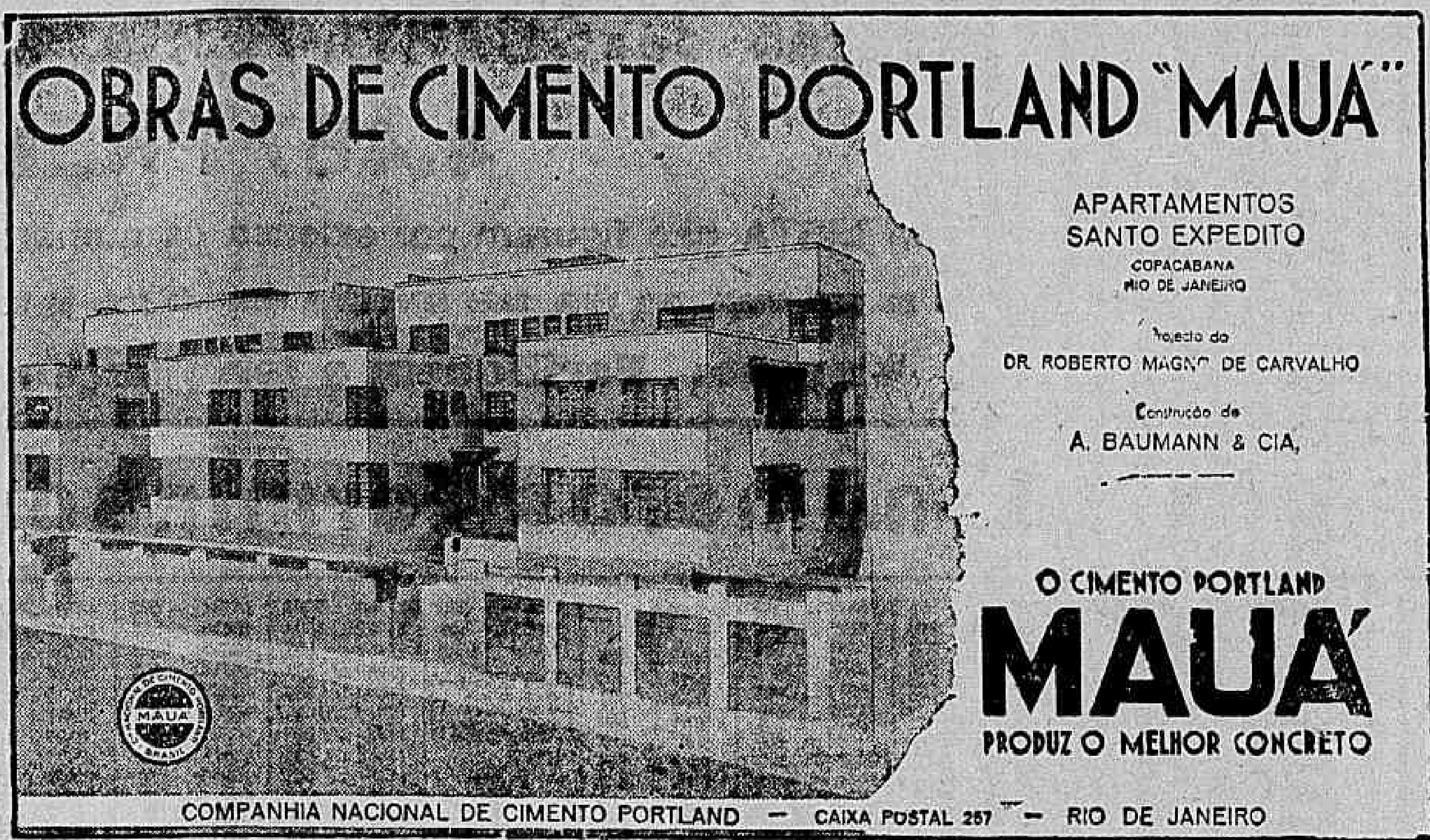

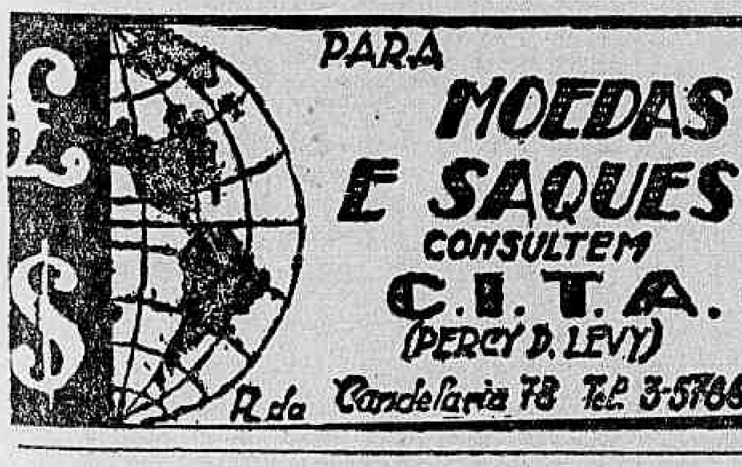

Molestias do Estomago e dos Intestinos

ELIXIR EUPEPTICO

Tonteiras, vertigens, dôr e peso no estomago, gazes do estomago e dos intestinos, arrôtos, digestões difficeis, azia, máo gosto na boca, prisão de ventre, bôlo hysterico, indisposição para o tratamento, gastrites, enterites e intero-colites. Mal insinuados pensam erroneamente na syphilis e, doloroso é confessar, muitos medicos seguem o mesmo pensamento com prejuizo para o seu cliente.

DYSPEPSIA NERVOSA.

Quaesquer destes males cedem com o uso do antigo e afamado Elixir Eupeptico Prof. Dr. Benicio de Abreu, conhecido do publico e da classe medica de todo o Brasil ha mais de quarenta annos.

A' venda em todo o Brasil — Caixa Postal 2 208 — Rio
ALFREDO DE CARVALHO & CIA.

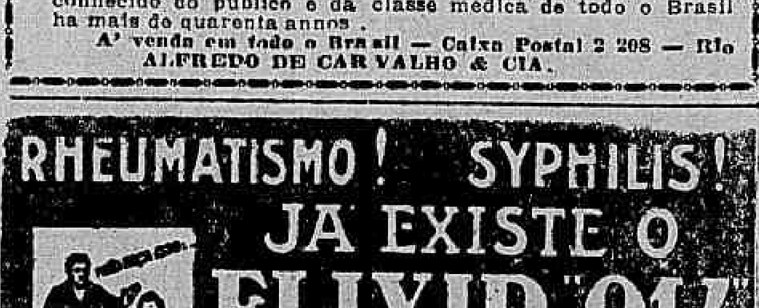

3 GRANDES VIRTUDES
PURGA-REFRESCA-DESINFECTA
O ESTOMAGO E INTESTINOS
MAGNESIA S. PELLEGRINO

CONCESSÃO UNICA DO GOVERNO DA REPUBLICA

LOTERIA FEDERAL DO BRASIL

Contrato celebrado com o Governo Federal em 30 de ... de 1932 á vista da Lei n. 21.143, de 10 de Março de 1932

176ª EXTRAÇÃO — PREMIO MAIOR 200:000$000 — PLANO U

Lista da extração de QUARTA-FEIRA, 12 de SETEMBRO de 1934

4.487 PREMIOS

Nesta LISTA não figuram por extenso os numeros premiados pela terminação

Os bilhetes são litografados em papel branco, tinta verde, fundo encarnado e numeração preta na frente, com a inscrição: Extração em 12 de Setembro de 1934 ás 14 horas

Atenção: Verifiquem a terminação de seus BILHETES

Todos os numeros terminados em 4 têm 40$000

TODOS OS NUMEROS TERMINADOS EM 4 TEM 40$000

0

1 — 50$, 130 — 50$, 133 — 50$, 150 — 50$, 195 — 50$, 229 — 50$, 290 — 50$, 352 — 50$, 360 — 100$, 388 — 50$, 396 — 50$, 399 — 50$, 402 — 200$, 453 — 50$, 512 — 50$, 570 — 50$, 571 — 100$, 609 — 50$, 693 — 200$, 719 — 200$, 721 — 50$, 728 — 50$, 741 — 50$, 778 — 50$, 816 — 50$, 818 — 200$, 841 — 50$, 877 — 100$

TODOS OS NUMEROS DESTA MILHAR TERMINADOS EM 4 TÊM 40$000

1

1011 — 50$, 1074 — 100$, 1084 — 50$, 1095 — 200$, 1114 — 50$, 1199 — 100$, 1248 — 50$, 1304 — 50$, 1313 — 50$, 1319 — 50$, 1330 — 50$, 1360 — 50$, 1426 — 50$, 1428 — 50$, 1470 — 50$, 1483 — 50$, 1500 — 100$, 1532 — 50$, 1569 — 50$, 1581 — 50$, 1588 — 50$, 1612 — 50$, 1675 — 500$, 1726 — 50$, 1738 — 50$, 1741 — 50$, 1777 — 500$, 1966 — 200$, 1988 — 100$

TODOS OS NUMEROS DESTA MILHAR TERMINADOS EM 4 TÊM 40$000

2

2033 — 100:000$ — Rio

2090 — 50$, 2114 — 50$, 2120 — 50$, 2152 — 50$, 2177 — 50$, 2196 — 50$, 2230 — 50$, 2296 — 50$, 2390 — 50$, 2404 — 100$, 2415 — 100$, 2442 — 50$, 2444 — 50$, 2447 — 50$, 2471 — 50$, 2476 — 50$, 2513 — 50$, 2535 — 50$, 2585 — 50$, 2601 — 50$, 2621 — 50$, 2649 — 50$, 2687 — 50$, 2701 — 50$, 2719 — 50$

2749 — 10:000$000

2829 — 50$, 2848 — 50$, 2881 — 50$, 2893 — 50$, 2912 — 50$, 2947 — 50$, 2970 — 100$

TODOS OS NUMEROS DESTA MILHAR TERMINADOS EM 4 TÊM 40$000

3

3057 — 50$, 3110 — 50$, 3135 — 50$, 3153 — 50$, 3166 — 50$, 3353 — 50$, 3390 — 50$, 3410 — 50$, 3413 — 50$, 3442 — 100$, 3479 — 50$, 3481 — 500$, 3526 — 50$, 3532 — 200$, 3538 — 50$, 3623 — 50$, 3704 — 50$, 3816 — 100$, 3830 — 50$, 3851 — 100$, 3879 — 50$, 3902 — 50$, 3973 — 50$, 3984 — 50$

TODOS OS NUMEROS DESTA MILHAR TERMINADOS EM 4 TÊM 40$000

4

4002 — 50$, 4054 — 50$, 4166 — 100$, 4189 — 100$, 4217 — 50$, 4273 — 50$, 4286 — 50$, 4309 — 50$, 4349 — 50$, 4414 — 500$, 4437 — 50$, 4453 — 100$, 4518 — 50$, 4569 — 50$, 4602 — 50$, 4604 — 50$, 4614 — 50$, 4626 — 200$, 4642 — 50$, 4654 — 500$, 4679 — 100$, 4739 — 50$, 4816 — 50$, 4837 — 50$, 4878 — 50$, 4911 — 50$, 4974 — 50$

TODOS OS NUMEROS DESTA MILHAR TERMINADOS EM 4 TÊM 40$000

5

5029 — 50$, 5053 — 50$, 5058 — 50$, 5061 — 50$, 5078 — 50$, 5122 — 50$, 5123 — 50$, 5198 — 50$, 5219 — 50$, 5232 — 50$, 5264 — 500$, 5284 — 50$, 5313 — 50$, 5362 — 50$, 5366 — 50$, 5375 — 50$, 5376 — 50$, 5432 — 50$, 5442 — 50$, 5479 — 50$, 5495 — 50$, 5525 — 50$, 5611 — 50$, 5639 — 50$, 5701 — 50$, 5743 — 50$, 5751 — 50$, 5783 — 100$, 5796 — 50$, 5808 — 50$, 5812 — 50$, 5823 — 50$, 5881 — 50$, 5891 — 100$, 5911 — 500$, 5937 — 50$, 5963 — 50$

TODOS OS NUMEROS DESTA MILHAR TERMINADOS EM 4 TÊM 40$000

6

6003 — 50$, 6137 — 50$

6223 — 1:000$000

6225 — 50$, 6291 — 200$, 6292 — 50$, 6359 — 50$, 6363 — 200$, 6414 — 50$, 6445 — 50$, 6470 — 50$, 6483 — 50$, 6487 — 200$, 6515 — 50$, 6547 — 50$, 6683 — 50$, 6749 — 100$, 6785 — 50$, 6816 — 50$, 6827 — 50$, 6830 — 50$, 6879 — 200$, 6910 — 50$, 6971 — 50$

TODOS OS NUMEROS DESTA MILHAR TERMINADOS EM 4 TÊM 40$000

7

7020 — 1:000$000

7049 — 50$, 7105 — 50$, 7174 — 500$, 7195 — 50$, 7211 — 200$, 7220 — 50$, 7222 — 100$, 7299 — 50$, 7384 — 50$, 7386 — 50$, 7404 — 50$, 7429 — 50$, 7460 — 50$, 7545 — 50$, 7548 — 50$, 7568 — 50$, 7582 — 50$, 7585 — 50$, 7588 — 50$, 7623 — 500$, 7706 — 50$, 7788 — 50$, 7796 — 50$, 7901 — 50$, 7969 — 100$

TODOS OS NUMEROS DESTA MILHAR TERMINADOS EM 4 TÊM 40$000

8

8109 — 50$, 8178 — 50$, 8188 — 50$, 8212 — 50$, 8240 — 50$, 8282 — 50$, 8318 — 50$, 8329 — 50$, 8342 — 50$, 8373 — 50$, 8401 — 50$, 8457 — 50$, 8478 — 50$, 8498 — 50$, 8507 — 50$, 8687 — 50$, 8717 — 50$, 8741 — 50$, 8844 — 50$, 8865 — 50$, 8884 — 100$, 8897 — 100$, 8901 — 50$, 8949 — 50$, 8992 — 50$, 8999 — 100$

TODOS OS NUMEROS DESTA MILHAR TERMINADOS EM 4 TÊM 40$000

9

9025 — 50$, 9040 — 50$, 9053 — 50$, 9061 — 50$, 9067 — 50$, 9086 — 50$, 9104 — 50$, 9111 — 50$, 9131 — 50$, 9163 — 50$, 9177 — 50$, 9197 — 50$

9223 — 5:000$000

9285 — 50$, 9339 — 50$, 9341 — 50$, 9370 — 50$, 9379 — 50$, 9381 — 100$, 9439 — 50$, 9519 — 50$, 9540 — 100$, 9546 — 50$, 9655 — 50$, 9669 — 50$, 9673 — 50$, 9808 — 50$, 9827 — 50$, 9877 — 50$, 9897 — 50$, 9963 — 100$, 9975 — 50$, 9979 — 50$, 9993 — 50$

TODOS OS NUMEROS DESTA MILHAR TERMINADOS EM 4 TÊM 40$000

10

10000 — 50$, 10003 — 50$, 10009 — 50$, 10013 — 50$, 10071 — 200$, 10099 — 50$, 10242 — 50$, 10307 — 50$, 10316 — 50$, 10356 — 50$, 10399 — 50$, 10405 — 100$, 10406 — 100$, 10466 — 50$, 10519 — 50$, 10549 — 50$, 10633 — 50$, 10688 — 50$, 10694 — 100$, 10699 — 50$, 10712 — 50$, 10763 — 50$, 10791 — 50$, 10845 — 50$, 10887 — 100$, 10908 — 50$, 10919 — 50$, 10924 — 50$, 10997 — 50$

TODOS OS NUMEROS DESTA MILHAR TERMINADOS EM 4 TÊM 40$000

11

11144 — 50$, 11153 — 50$, 11163 — 50$, 11187 — 50$, 11212 — 200$, 11247 — 50$, 11265 — 50$, 11295 — 50$, 11346 — 50$, 11405 — 100$, 11467 — 100$, 11468 — 50$, 11503 — 50$, 11545 — 50$, 11558 — 50$, 11561 — 50$, 11563 — 50$, 11595 — 100$, 11609 — 50$, 11614 — 50$, 11625 — 100$, 11661 — 50$, 11854 — 50$, 11862 — 500$

11950 — 1:000$000

11986 — 50$, 11995 — 50$, 11999 — 100$

TODOS OS NUMEROS DESTA MILHAR TERMINADOS EM 4 TÊM 40$000

12

12039 — 50$, 12047 — 50$, 12061 — 50$, 12075 — 50$, 12122 — 50$, 12161 — 100$, 12223 — 50$, 12300 — 50$, 12311 — 50$, 12316 — 50$, 12403 — 100$, 12461 — 50$, 12611 — 500$, 12618 — 200$, 12655 — 50$, 12693 — 50$, 12701 — 50$, 12740 — 100$, 12758 — 50$, 12797 — 50$, 12802 — 50$, 12803 — 100$, 12809 — 50$, 12874 — 50$, 12956 — 200$, 12967 — 50$, 12969 — 50$

TODOS OS NUMEROS DESTA MILHAR TERMINADOS EM 4 TÊM 40$000

13

13002 — 50$, 13005 — 50$, 13072 — 50$, 13111 — 50$, 13117 — 50$, 13153 — 50$, 13157 — 50$, 13181 — 50$, 13182 — 50$, 13334 — 50$, 13335 — 50$, 13390 — 50$, 13410 — 50$, 13421 — 50$, 13436 — 50$, 13468 — 100$, 13471 — 500$, 13529 — 50$, 13533 — 100$, 13604 — 50$, 13607 — 100$, 13615 — 50$, 13628 — 50$

13649 — 1:000$000

13670 — 50$, 13675 — 50$, 13706 — 50$, 13729 — 50$, 13751 — 200$, 13814 — 50$, 13824 — 50$, 13859 — 50$, 13861 — 100$, 13868 — 50$, 13906 — 50$, 13965 — 50$

TODOS OS NUMEROS DESTA MILHAR TERMINADOS EM 4 TÊM 40$000

14

14004 — 100$, 14013 — 50$, 14025 — 50$, 14062 — 50$, 14160 — 200$, 14172 — 100$, 14182 — 50$, 14189 — 50$, 14303 — 50$, 14310 — 100$, 14328 — 50$, 14382 — 50$, 14431 — 50$, 14494 — 50$, 14523 — 100$, 14620 — 50$, 14677 — 50$, 14682 — 50$, 14696 — 50$, 14748 — 50$, 14752 — 200$, 14767 — 50$, 14785 — 50$, 14794 — 50$, 14870 — 50$, 14917 — 50$, 14936 — 100$, 14979 — 50$, 14990 — 50$

TODOS OS NUMEROS DESTA MILHAR TERMINADOS EM 4 TÊM 40$000

15

15003 — 50$, 15024 — 50$, 15047 — 50$, 15058 — 50$, 15076 — 50$

15080 — 1:000$000

15233 — 50$, 15255 — 50$, 15272 — 50$, 15343 — 50$, 15384 — 100$, 15398 — 50$, 15458 — 50$, 15466 — 50$, 15470 — 50$, 15492 — 50$, 15528 — 50$, 15537 — 50$, 15542 — 50$, 15566 — 50$, 15571 — 50$, 15596 — 100$, 15698 — 50$, 15775 — 50$, 15799 — 100$, 15815 — 50$, 15829 — 50$, 15853 — 50$

15906 — 2:000$000

15960 — 50$

TODOS OS NUMEROS DESTA MILHAR TERMINADOS EM 4 TÊM 40$000

16

16017 — 50$, 16023 — 500$, 16039 — 50$, 16082 — 50$, 16097 — 50$, 16128 — 50$, 16133 — 50$, 16146 — 50$, 16209 — 50$, 16223 — 100$, 16232 — 200$, 16262 — 50$, 16323 — 50$, 16354 — 50$, 16373 — 50$, 16448 — 100$, 16458 — 50$, 16459 — 50$, 16479 — 50$, 16491 — 50$, 16494 — 50$, 16616 — 50$, 16688 — 200$, 16711 — 50$, 16831 — 50$, 16866 — 50$, 16903 — 50$, 16917 — 50$, 16990 — 200$

TODOS OS NUMEROS DESTA MILHAR TERMINADOS EM 4 TÊM 40$000

17

17011 — 50$, 17077 — 50$, 17197 — 50$, 17291 — 50$, 17376 — 200$, 17451 — 50$, 17519 — 50$, 17580 — 50$, 17627 — 500$, 17643 — 50$, 17695 — 50$, 17703 — 50$, 17750 — 100$, 17775 — 50$, 17841 — 50$, 17891 — 500$, 17984 — 50$

TODOS OS NUMEROS DESTA MILHAR TERMINADOS EM 4 TÊM 40$000

18

18022 — 50$, 18023 — 50$, 18087 — 50$, 18096 — 50$, 18125 — 50$, 18226 — 50$, 18281 — 50$, 18310 — 50$, 18347 — 50$, 18384 — 50$, 18401 — 50$, 18411 — 50$, 18465 — 50$, 18475 — 50$, 18480 — 50$, 18508 — 50$, 18533 — 50$, 18577 — 50$, 18591 — 50$, 18597 — 50$, 18634 — 100$, 18658 — 100$, 18693 — 50$, 18753 — 100$, 18837 — 50$, 18863 — 50$, 18872 — 50$, 18874 — 50$, 18907 — 50$, 18959 — 50$

TODOS OS NUMEROS DESTA MILHAR TERMINADOS EM 4 TÊM 40$000

19

19043 — 50$, 19052 — 50$, 19091 — 50$, 19092 — 100$, 19137 — 200$, 19184 — 50$, 19267 — 100$, 19268 — 50$, 19291 — 50$, 19322 — 50$, 19332 — 50$, 19361 — 50$, 19393 — 50$, 19409 — 50$, 19474 — 50$, 19530 — 50$, 19619 — 50$, 19701 — 50$, 19737 — 50$, 19738 — 50$, 19823 — 50$, 19826 — 50$, 19847 — 50$, 19857 — 200$, 19892 — 100$, 19893 — 50$, 19956 — 50$

TODOS OS NUMEROS DESTA MILHAR TERMINADOS EM 4 TÊM 40$000

20

20112 — 50$, 20141 — 50$, 20253 — 100$, 20277 — 50$, 20335 — 50$, 20421 — 50$, 20452 — 100$, 20469 — 50$, 20521 — 50$, 20546 — 50$, 20578 — 500$, 20590 — 50$, 20703 — 100$, 20717 — 50$, 20720 — 50$, 20725 — 50$, 20801 — 50$, 20817 — 100$, 20823 — 50$, 20863 — 50$, 20872 — 50$, 20976 — 50$, 20979 — 50$

TODOS OS NUMEROS DESTA MILHAR TERMINADOS EM 4 TÊM 40$000

21

21012 — 50$, 21014 — 100$, 21017 — 50$, 21131 — 50$, 21138 — 50$, 21152 — 50$, 21197 — 100$, 21212 — 50$, 21275 — 500$, 21288 — 50$, 21344 — 50$, 21352 — 50$, 21413 — 50$, 21481 — 50$, 21486 — 500$, 21531 — 50$, 21560 — 50$, 21562 — 50$, 21574 — 500$, 21607 — 100$, 21632 — 50$, 21635 — 50$, 21704 — 50$, 21715 — 50$, 21727 — 50$, 21728 — 50$

TODOS OS NUMEROS DESTA MILHAR TERMINADOS EM 4 TÊM 40$000

22

22114 — 50$, 22122 — 50$, 22141 — 50$, 22147 — 500$, 22152 — 50$, 22168 — 100$, 22224 — 50$, 22234 — 50$, 22310 — 50$, 22318 — 50$, 22331 — 50$, 22337 — 50$, 22355 — 50$, 22370 — 50$, 22371 — 50$, 22378 — 200$, 22392 — 200$, 22587 — 50$, 22649 — 50$, 22656 — 100$, 22689 — 200$, 22711 — 50$

22783 Ap. 5:000$

22784 — 200:000$ — S. Paulo

22785 Ap. 5:000$

22810 — 50$, 22823 — 50$, 22838 — 50$, 22892 — 50$, 22925 — 50$, 22947 — 50$, 22993 — 50$

TODOS OS NUMEROS DESTA MILHAR TERMINADOS EM 4 TÊM 40$000

23

23000 — 50$, 23002 — 500$, 23037 — 50$, 23092 — 100$, 23136 — 50$, 23146 — 50$, 23158 — 50$, 23174 — 50$, 23181 — 50$, 23219 — 50$, 23223 — 50$, 23236 — 50$, 23241 — 50$, 23266 — 50$, 23327 — 50$, 23329 — 50$, 23409 — 50$, 23434 — 50$, 23495 — 50$, 23526 — 50$

23535 — 1:000$000

23573 — 50$, 23644 — 50$, 23650 — 50$, 23768 — 50$, 23849 — 50$, 23871 — 50$

TODOS OS NUMEROS DESTA MILHAR TERMINADOS EM 4 TÊM 40$000

24

24034 — 50$, 24058 — 50$, 24214 — 50$, 24291 — 100$, 24306 — 100$, 24351 — 50$, 24372 — 50$, 24499 — 50$, 24566 — 50$, 24571 — 50$, 24644 — 50$, 24699 — 50$, 24814 — 50$, 24849 — 50$, 24868 — 50$, 24892 — 50$, 24935 — 50$, 24972 — 50$

TODOS OS NUMEROS DESTA MILHAR TERMINADOS EM 4 TÊM 40$000

25

25006 — 50$, 25155 — 50$, 25220 — 50$, 25227 — 200$, 25250 — 50$, 25257 — 50$, 25273 — 50$, 25311 — 50$, 25353 — 50$, 25393 — 50$, 25424 — 50$, 25510 — 100$, 25529 — 50$, 25537 — 50$, 25541 — 50$, 25564 — 50$, 25680 — 50$, 25733 — 50$, 25734 — 100$, 25755 — 50$, 25835 — 50$, 25851 — 50$, 25917 — 200$, 25929 — 50$, 25956 — 50$

TODOS OS NUMEROS DESTA MILHAR TERMINADOS EM 4 TÊM 40$000

26

26001 — 50$, 26021 — 100$, 26024 — 50$, 26034 — 50$, 26038 — 50$, 26176 — 50$, 26178 — 50$, 26186 — 50$, 26193 — 50$, 26217 — 50$, 26252 — 500$, 26271 — 50$, 26321 — 50$, 26361 — 50$, 26367 — 50$, 26373 — 50$, 26479 — 50$, 26524 — 50$, 26527 — 50$, 26534 — 50$, 26582 — 50$, 26706 — 50$, 26712 — 50$, 26770 — 50$, 26828 — 100$, 26844 — 100$, 26885 — 500$, 26890 — 50$, 26931 — 50$, 26942 — 100$

26966 — 1:000$000

TODOS OS NUMEROS DESTA MILHAR TERMINADOS EM 4 TÊM 40$000

27

27026 — 50$, 27031 — 200$, 27033 — 200$, 27063 — 50$, 27083 — 50$, 27111 — 50$, 27118 — 50$, 27119 — 200$, 27121 — 50$, 27123 — 50$, 27160 — 50$, 27177 — 50$, 27504 — 100$, 27534 — 50$, 27555 — 50$, 27649 — 50$, 27660 — 50$, 27678 — 50$, 27741 — 500$, 27866 — 50$

TODOS OS NUMEROS DESTA MILHAR TERMINADOS EM 4 TÊM 40$000

28

28006 — 50$, 28017 — 100$, 28042 — 50$, 28075 — 50$, 28099 — 50$, 28133 — 50$, 28175 — 50$, 28179 — 50$, 28314 — 50$, 28318 — 50$, 28369 — 500$, 28457 — 50$, 28475 — 50$, 28536 — 50$

28557 — 1:000$000

28573 — 50$, 28575 — 50$, 28681 — 50$, 28712 — 50$, 28749 — 200$, 28756 — 50$, 28803 — 50$, 28819 — 50$, 28836 — 50$

28849 — 3:000$000

28888 — 50$, 28890 — 50$, 28917 — 50$, 28918 — 50$, 28945 — 50$

TODOS OS NUMEROS DESTA MILHAR TERMINADOS EM 4 TÊM 40$000

29

29040 — 50$, 29070 — 50$, 29169 — 50$, 29210 — 50$, 29374 — 50$, 29396 — 100$, 29454 — 50$, 29479 — 50$, 29550 — 200$, 29551 — 50$, 29587 — 50$, 29606 — 50$, 29634 — 50$, 29635 — 50$, 29643 — 50$, 29666 — 50$, 29784 — 200$, 29809 — 50$, 29911 — 50$, 29953 — 50$, 29986 — 50$

TODOS OS NUMEROS DESTA MILHAR TERMINADOS EM 4 TÊM 40$000

30

30054 — 50$, 30090 — 50$, 30177 — 50$, 30293 — 100$, 30309 — 500$, 30328 — 50$, 30358 — 50$, 30372 — 50$, 30422 — 50$, 30450 — 50$, 30462 — 50$, 30465 — 50$, 30516 — 100$, 30522 — 50$, 30525 — 50$, 30563 — 50$, 30572 — 50$, 30581 — 50$, 30606 — 50$, 30612 — 50$, 30667 — 50$, 30700 — 50$, 30718 — 100$, 30721 — 50$, 30767 — 50$, 30771 — 50$, 30773 — 50$, 30845 — 50$, 30862 — 50$, 30868 — 50$, 30921 — 500$, 30930 — 50$, 30937 — 50$, 30945 — 50$, 30963 — 50$, 30972 — 50$

TODOS OS NUMEROS DESTA MILHAR TERMINADOS EM 4 TÊM 40$000

31

31004 — 50$, 31068 — 50$, 31073 — 100$, 31146 — 500$, 31152 — 50$, 31207 — 50$, 31219 — 50$, 31267 — 50$, 31371 — 50$, 31403 — 50$, 31406 — 50$, 31433 — 50$, 31438 — 50$, 31461 — 50$, 31477 — 50$, 31503 — 50$, 31510 — 200$, 31517 — 50$, 31532 — 50$, 31549 — 50$, 31622 — 200$, 31643 — 50$, 31650 — 50$, 31653 — 50$, 31682 — 50$, 31723 — 50$, 31738 — 100$, 31779 — 50$, 31787 — 50$, 31809 — 50$, 31813 — 100$, 31868 — 50$

TODOS OS NUMEROS DESTA MILHAR TERMINADOS EM 4 TÊM 40$000

32

32028 — 50$, 32042 — 50$, 32120 — 100$, 32219 — 50$, 32226 — 50$, 32231 — 500$, 32297 — 50$, 32307 — 50$, 32332 — 50$

32408 — 20:000$000

32430 — 50$, 32518 — 50$, 32612 — 50$, 32614 — 50$, 32633 — 200$, 32650 — 50$, 32671 — 50$, 32743 — 50$, 32787 — 50$, 32810 — 50$, 32892 — 50$, 32894 — 50$, 32902 — 100$, 32930 — 50$, 32941 — 50$, 32955 — 50$, 32976 — 50$

TODOS OS NUMEROS DESTA MILHAR TERMINADOS EM 4 TÊM 40$000

33

33018 — 50$, 33033 — 50$, 33037 — 50$, 33068 — 50$, 33121 — 50$, 33163 — 50$, 33208 — 50$, 33222 — 50$, 33282 — 50$, 33368 — 100$, 33396 — 50$, 33422 — 100$, 33461 — 50$, 33472 — 50$, 33493 — 50$, 33507 — 50$, 33509 — 100$, 33532 — 50$, 33547 — 50$, 33576 — 50$

33584 — 2:000$000

33598 — 50$, 33613 — 100$, 33629 — 50$, 33647 — 50$, 33680 — 100$, 33689 — 50$, 33752 — 50$, 33766 — 50$, 33820 — 50$, 33836 — 50$, 33837 — 50$, 33842 — 100$, 33846 — 50$, 33863 — 100$, 33865 — 100$, 33867 — 50$, 33896 — 50$, 33898 — 500$, 33901 — 50$, 33939 — 50$, 33955 — 50$, 33969 — 50$, 33987 — 50$

TODOS OS NUMEROS DESTA MILHAR TERMINADOS EM 4 TÊM 40$000

34

34011 — 50$, 34067 — 50$, 34093 — 50$, 34099 — 50$, 34104 — 50$, 34142 — 50$, 34186 — 50$, 34210 — 50$, 34215 — 50$, 34260 — 50$, 34306 — 50$, 34389 — 50$, 34425 — 50$, 34476 — 50$, 34490 — 50$, 34511 — 50$, 34584 — 50$, 34596 — 50$, 34665 — 50$, 34690 — 50$, 34713 — 500$, 34719 — 50$, 34824 — 50$, 34826 — 50$, 34961 — 100$, 34986 — 50$

TODOS OS NUMEROS DESTA MILHAR TERMINADOS EM 4 TÊM 40$000

PREMIOS MAIORES

22784 — 200:000$ — S. Paulo

2033 .... 100:000$ — Rio

32408 — 20:000$000 — Niterói

2749 — 10:000$000 — Rio

9223 — 5:000$000 — S. Paulo

28849 — 3:000$000 — Rio

15906 — 2:000$000 — Baía

33584 — 2:000$000 — S. Paulo

TODOS OS NUMEROS TERMINADOS EM 4 TEM 40$000

Todos os numeros terminados em 4 têm 40$000

PLANO DA PRESENTE LISTA — PLANO U — PREMIOS

200:000$000, 100:000$000, 20:000$000, 10:000$000, 5:000$000, 3:000$000, 2:000$000, 1:000$000, 500$000, 200$000, 100$000, 50$000, 40$000 para os bilhetes terminados com o algarismo final do primeiro premio ... 563:500$000

O Escriptorio á rua da Alfandega n. 28 estará aberto para pagamentos todos os dias uteis, das 9 ás 11 1/2 e das 12 1/2 ás 18 horas, excepto nos dias feriados.

A Administração pagará o valor que representem os bilhetes premiados, durante os primeiros 6 mezes da respectiva extração, ao seu portador, e não attenderá reclamação alguma por perda ou subtração de bilhetes.

No caso do premio maior caber ao numero 1, serão considerados como approximações os immediatamente superior e o ultimo dos milhares que jogarem; sendo sorteado o ultimo, serão aproximações o immediatamente inferior e o primeiro, isto é, o numero 1.

As extrações principiam ás 14 horas

Plano da proxima extração em 15 de Setembro de 1934 — PLANO E — PREMIOS

... 100:000$000 ... 20$000 para os bilhetes terminados com o algarismo final do primeiro premio ... 1.008.000$000

176.ª Extração = Concessionario: João Leite Filho = O Fiscal do Governo: René Mostardeiro — O Ajudante do Fiscal do Governo: Luiz Fernandes da Silva — O Escrivão: Joaquim de Freitas Junior **= 176.ª Extração**

:TURF:

POUCAS HORAS ANTES DO EMBARQUE DE MISURI

O DIARIO CARIOCA Ouve o Sr. J. S. Riestra, Proprietario do "Crack" Uruguayo

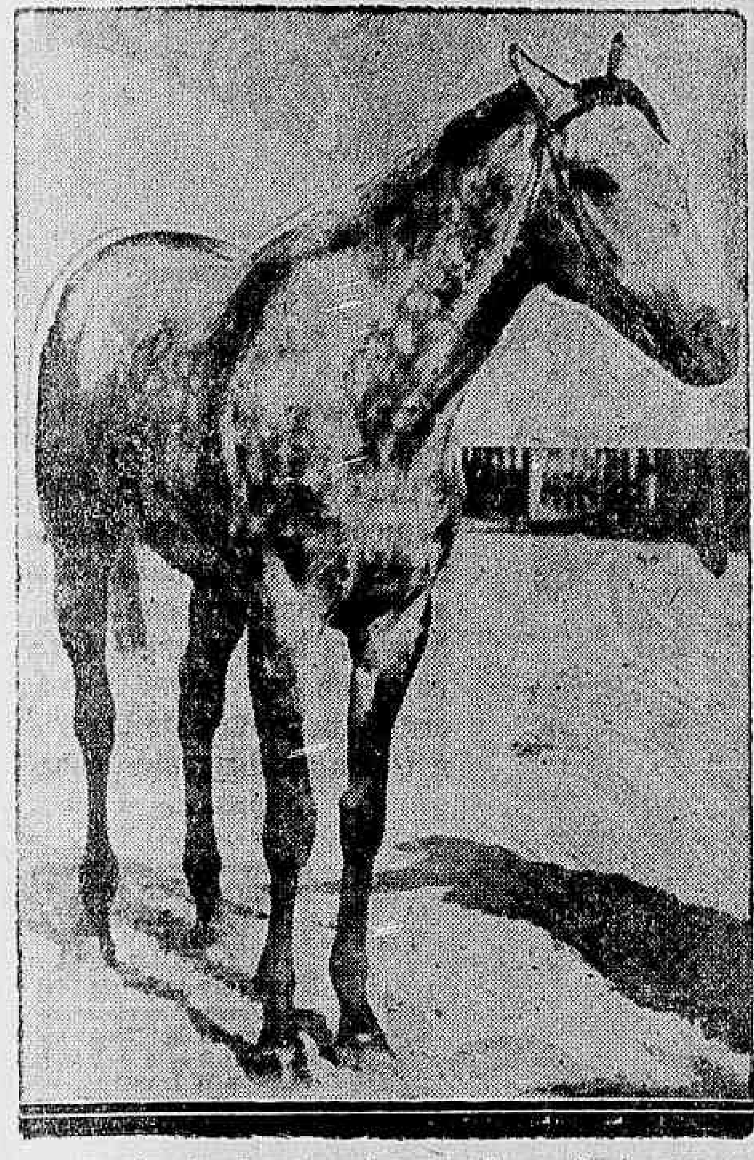

Misuri, o 'crack uruguayo' que embarcou hontem para Montevidéu

Após uma estadia de cerca de dois mezes, em nossa capital, seguiu, hontem, para Montevidéo, o sr. J. Santos Riestra, entraineur e interessado do crack Misuri que tambem teve egual destino.

Poucas horas antes do embarque, procuramos ouvir o sr. Riestra, nome que andou tão em foco no nosso turf nestes ultimos mezes. A occasião não parecia ser das mais propicias pois os preparativos para a viagem, os cuidados pela conducção de Misuri para o cáes, punham o treinador uruguayo numa verdadeira roda viva.

Apesar de tudo, introduzidos pelo sr. Oswaldo G. Camisa, fomos attendidos com a maior boa vontade pelo treinador do Prata.

O sr. Riestra inicia contando como lhe nasceu a idéa de vir ao Brasil. Já ha algum tempo acariciava este sonho. A Montevidéu chegavam constantemente as noticias dos successos dos cavallos platinos no Rio de Janeiro. As ultimas referentes aos exitos positivos do cavallo Bambu' influiram particularmente na sua decisão. Sabia que Misuri era bem melhor do que aquelle pensionista do stud Peixoto de Castro. Por conseguinte, um futuro bem mais risonho poderia aguardal-o em nossas canchas.

Observamos-lhe que seus calculos haviam resultado exactos, pois, o filho de Stayer, até com 62 kilos estivera a pique de se impôr sobre a nossa melhor turma. O treinador uruguayo sorri satisfeito, mas faz ver que seus exitos economicos nada significam, perto das demonstrações de amizade e sympathia, que recebeu em nossa capital. Do turfman mais alto ao mais modesto não conheceu outra coisa senão manifestações de cordialidade. Refere-se á elegancia do gesto do presidente do Jockey Club, que dois dias após a realização do Grande Premio "Brasil", ao qual tambem concorrera com um representante, convidára-o a ir á séde social do Jockey Club Brasileiro tomar uma taça de champagne com a directoria.

Por outro lado, teve optima impressão do desenvolvimento do nosso turf. Se não possuimos ainda bons cavallos, é, como qualifica, mera questão de tempo. Allude á maestria do nosso "starter", ao seu juizo inexcedivel.

Tão boas recordações, o sr. Riestra leva do nosso turf, que nos assegura ser uma realidade a sua vinda ao Brasil em 1935. Mas o mais certo, é que venha em fevereiro ou março, para radicar-se definitivamente entre nós, pois recebeu uma excellente offerta, para dirigir uma das maiores coudelarias do nosso turf. Perguntamos se não seria indiscreção, saber o nome desta coudelaria. O entraineur de Misuri prefere silenciar, convencido de que "a alma do negocio é o segredo".

Levando a conversação para um outro campo, indagamos do nosso entrevistado, se pretende prolongar a campanha do filho de Stayer no Uruguay. Conforme nos disse, tem a intenção de fazel-o disputar a "Copa de Oro" de Maronas, no dia 9 de novembro, e a seguir, mais uns dois ou tres classicos, até á temporada internacional de janeiro. No "Copa de Oro", o tordilho encontrar-se-á, com os melhores representantes das velhas gerações, como Aparecido, Arcori, Guino, Carrygberne, Scaroni, etc.

Quando o sr Riestra cita o nome de Aparecido occorre-nos perguntar-lhe, se foi justa a desclassificação de Misuri, no G. P. "Municipal", a favor daquelle filho de Leteo.

— O que pode haver de mais injusto — responde o nosso interlocutor. Misuri roçou apenas de leve em Aparecido. Viram, porém, inexplicavelmente, que o tordilho levara o filho de Leteo para fóra. Esta medida desgostou tanto os responsaveis pelo cavallo desclassificado, que póde ser considerada, um dos principaes factores da sua viagem ao Brasil.

Como sabemos, Misuri possuia, em Maronas, um companheiro de stud, Aliviado, que lhe era reputado superior. O sr Riestra explica-nos, porque não trouxe, juntamente com Misuri, o filho de Schariar. E' este um cavallo de meio sangue, mestiço como chamamos. Já no Uruguay, sua campanha tem sido prejudicadissima, por se lhe cerrarem as portas dos principaes classicos.

Conhecendo o rigor com que é tratada esta questão no Brasil, viu logo que este seu pensionista nada teria a fazer em nossas canchas.

Actualmente o stud Jorgito, a que pertence Misuri, conta com um bom lote de pôtros de tres annos. O nosso entrevistado pediu que destacassemos entre estes elementos, o nome de Cortijo, um filho egualmente, de Stayer, que pinta muito bem.

Falando sobre a situação do turf uruguayo, o "trainer" oriental julga-a pessima. A sociedade luta com as maiores difficuldades e além do mais, a qualidade escasseia lamentavelmente, nas pistas.

Socorro!, que entre os pôtros da nova geração, vinha se desenhando um assombro, teve que ser retirado de toda a actividade, em virtude duma pleurisia, da qual se está curando actualmente. Os restantes, exceptuados talvez, Avance, Sombrio e Hoover, constituem um montão informe e sem qualidade. Entre os cavallos de mais edade, o mesmo acontece. Canigbyme, Casteljaloux e Zopiza, foram á Argentina, e de lá voltaram sem uma unica victoria. Aparecido vae se portando melhor e a torcida maronense acompanha com extraordinario interesse sua apresentação na "Copa de Oro" argentino, no proximo domingo.

Fazia-se já tarde. Sabendo que o sr. Riestra necessitava dar ordens sobre a expedição de seu pensionista, e não querendo ser importunos, demos por finda a nossa missão.

Despedindo-se, o compositor uruguayo declara, mais uma vez, que nunca poderá esquecer o modo por que foi tratado no Brasil, onde — a certeza é quasi absoluta — estabelecer-se-a definitivamente em 1935.

Programma e cotações para a reunião de domingo

1ª carreira — Premio "Zaga" — 1.500 metros — 6:000$000.

		Ks.	Cts.
1	(1 Solinger	54	30
	(" Salmon	54	40
2	(2 Irapuasinho	54	35
	(3 Arga	52	50
3	(4 Mussuã	52	40
	(5 Iliria	52	50
	(6 Paraná	54	50
4	7 Carapuceira	52	35
	(" Piracicaba	52	35

2ª carreira — Premio "Yayá" — 1.600 metros — 4:000$000.

		Ks.	Cts.
1	(1 Irigoyen	50	50
	(2 Ponta Negra	50	50
2	(3 Guarani	49	40
	(4 Rolls	48	50
3	(5 San Salvador	48	50
	(6 Ibiúna	51	35
4	(7 Ritual	56	30
	(" El Ghazi	52	30

3ª carreira — Premio "Paco" — 1.600 metros — 4:000$000.

		Ks.	Cts.
1	(1 Clo	52	35
	(2 Zorrastron	53	50
2	(3 Anangel	52	30
	(4 My Dream	56	25
3	(5 Plume Dorée	52	35
	(6 Defence	52	50
	(7 Bolichero	50	40
4	8 Ibirapuitan	48	40
	(9 Leverrier	51	50

4ª carreira — Premio "Sapho" — 1.750 metros — 4:000$000.

		Ks.	Cts.
1	Libertino	55	30
2	Haragan	55	35
3	Imperatriz	56	35
4	Capacete de Aço	54	40
5	Tarso	56	40

5ª carreira — Premio "Xyleno" — 1.500 metros — 4:000$ — Betting.

		Ks.	Cts.
1	(1 Mon Secret	55	25
	(" Rêve d'Amour	53	50
	(2 Miss Praia	53	30
2	3 Kiss-me	50	35
	(4 Alcazar	55	50
	(5 Capitú	53	40
3	6 Lorraine	53	40
	(7 Blue Devil	52	50
	(8 Verbena	53	50
4	9 Lullaby	52	30
	(" Toby	52	30

6ª carreira — Premio "Vendôme" — 1.600 metros — 4:000$ — Betting.

		Ks.	Cts.
1	(1 Adarga	53	30
	(2 Colonna	50	35
2	(3 Mani	48	40
	(4 Bilhete	56	40
3	(5 Astoria	53	50
	(6 Coringa	50	25
	(7 Lohengrin	56	50
4	8 Gin Puro	56	40
	(9 Velasquez	56	50

7ª carreira — Premio "Ufano" — 1.800 metros — 5:000$ — Betting.

		Ks.	Cts.
1—1	Yolanda	50	30
	(2 Kobelik	53	35
2	(3 Insurrecto	53	50
3	(4 Nobleman	56	50
	(5 Carmel	57	25
4	(6 Romaña	50	35
	(7 Le Roi Noir	51	40

8ª carreira — Premio "Classico Jockey Club Argentino" — 2.500 metosr — 15:000$000.

		Ks.	Cts.
1	Serinhaem	52	30
2	Mango	50	60
3	Hall Mark	56	40
4	Brunorb	56	20
"	Assis Brasil	55	20

Uma grande prova de competencia

A ultima performance do cavallo Capuã, mostrando que o filho de Warden of the Marches é um elemento perfeitamente adaptavel á nossa turma de cracks, serviu tambem para revelar um novo "az" do "entrainement" em nossas pistas. De facto, o cuidador João Baptista Ribeiro, que tem a seu cargo o ex-Arranha Céo, não podia dar maior prova de competencia ao transformar o cavallo irlandez tão radicalmente. O animal aluado, indocil, do inicio de sua campanha, metamorphoseou-se num parelheiro manso, que em nada lembra o antigo Arranha Céo, que conheciamos.

Victorioso oito vezes este anno, revelando, em cada uma, novos progressos, o neto de Phalaris poude, afinal, no domingo, evidenciar sua notavel qualidade. Dispensando peso a animaes como Bosphore e Serinhaem, indo em igualdade de condições, com adversarios, como Brunorb, Lepido, etc., o pensionista de João Baptista Ribeiro derrotou a todos, com a maior facilidade.

Não ha duvida que se converteu num dos principaes parelheiros dos nossos programmas.

¿QUER GANHAR SEMPRE NA LOTERIA?

A ASTROLOGIA offerece-lhe hoje a RIQUEZA. Aproveite-a sem demora e conseguirá FORTUNA e FELICIDADE. Orientando-me pela data do nascimento de cada pessoa, descobrirei o modo seguro que com minha experiencia todos podem ganhar na LOTERIA sem perder uma só vez. Mande seu endereço e 500 reis em sellos, para enviar-lhe GRATIS "O segredo da Fortuna". Milhares de attestados provam as minhas palavras — Prof. PAKCHANG TONG — LAGOS 148 — ROSARIO (Sta. Fé) — (Rep. Arg.)

O Vasco Disputará o Torneio Extra

Será Concurrente ao Rio-São Paulo, Sem Depender de Nova Classificação

O Vasco disputará o Torneio Extra, mostrando a sua bôa vontade para com os companheiros de Liga. Assentou-se que o campeão carioca será concurrente "hors concours" do Rio-São Paulo, não dependendo, portanto, de nova classificação. O Torneio Extra servirá assim para a classificação dos dois outros concurrentes. E' de esperar que o Torneio comece domingo. Todos os clubs participarão da rodada inicial, excepto o Bangu' ou o America.

Hoje haverá uma reunião na Apea e se saberá officialmente se o Palestra concorda com a formula solucionada.

O TORNEIO EXTRA COMEÇARA' PROVAVELMENTE DOMINGO

QUANDO SERA' FEITO O SORTEIO

O Torneio Extra deverá começar domingo, com tres jogos. Sabe-se que a rodada inicial dependerá de sorteio. Espera-se apenas, uma resposta de São Paulo, para que o sorteio seja feito. O que se póde dizer é que todos os clubs participarão da rodada de domingo, excepto o Bangu' ou o America. O sorteio servirá para resolver a questão de campos, além disso.

A tabella já está organizada e se encontra com o Departamento Technico. Os jogos deverão acabar em dezembro.

Mudou de nome

O cavalo Kyrial, que vinha defendendo a jaqueta do sr. Cornelio Ferreira, doravante luzirá as côres do sr. Fernando Schneider.

Já no proximo domingo o piloto do filho de Aymestry vestirá a jaqueta encarnado e preto, em listas verticaes.

Programma e cotações para a reunião de sabbado

1ª carreira — Premio "Blefe" — 1.600 metros — 3:000$000.

		Ks.	Cts.
1—1	Matupiri	56	30
	(2 Uadi	50	40
2	(3 Xaréo	56	40
	(4 Xaxim	48	50
3	(5 Marfim	49	60
	(6 Jaçatuba	49	35
4	" Anonymo	54	35

2ª carreira — Premio "Zape" — 1.600 metros — 4:000$000.

		Ks.	Cts.
1	Grand Marnier	53	30
2	Arapogy	56	35
3	Blue Star	54	30
4	Primeiro	55	40
5	Zape	53	40

3ª carreira — Premio "Jaçatuba" — 1.500 metros — 4:000$000.

		Ks.	Cts.
1	Chouannerie	51	30
2	Silhueta	56	40
3	Topaze	48	40
4	Cachalote	51	50
5	Pum	51	35

4ª carreira — Premio "Leverrier" — 1.400 metros — 3:000$ — Betting.

		Ks.	Cts.
1	(1 Rio Branco	55	25
	(2 Yellow	51	40
2	(3 Galmita	53	30
	(4 Rochedouro	51	35
3	(5 Balbo	51	40
	(6 Yetim	55	40
	(7 Dick Saycan	51	50
4	8 Picuman	55	40
	(9 Olada	49	50

5ª carreira — Premio "Micuim" — 1.500 metros — 3:000$ — Betting.

		Ks.	Cts.
1	(1 Moyle Bridge	56	25
	(2 Violão	56	35
2	(3 Xamate	54	30
	(4 Bolivar	51	40
	(5 Kleops	53	40
3	6 Andréa	54	50
	(7 Legenda	48	80
	(8 Roulien	49	50
4	9 Audaz	56	35
	(10 Kyrial	53	60

6ª carreira — Premio "Chouannerie" — 1.500 metros — 3:000$ — Betting.

		Ks.	Cts.
1—1	Garibaldi	52	30
	(2 Alsaciano	56	35
2	(3 Itú	53	40
	(4 Dollar	56	50
3	(5 Helvetia	50	40
	(6 Blefe	54	30
4	(7 Crepusculo	50	40

RECREATIVAS

CLUB DOS DEMOCRATICOS

No Castello onde não ha descanso e onde os foliões da cidade encontram sempre um excellente ambiente, haverá no proximo sabbado mais uma bella festa dansante, sob a organização do já famoso Grupo dos Vinte, de que fazem parte os mais dedicados componentes da popular sociedade.

Essa festa como todas as que se realizam na querida sociedade da rua Riachuelo, promette ser interessantissima, tanto mais que a sua organização obedece á mesma orientação de sempre.

Tocará a excellente orchestra Schubert, cujo repertorio vem agradando extraordinariamente.

— No dia 22, o popular Grupo dos Independentes, cujas tradições no Castello são das mais respeitosas, entrará em scena com mais uma das suas poderosas arrancadas, dessas que já fizeram a sua popularidade, que todos se preparam para essa noitada de prazer e de encantos.

ORFEÃO PORTUGUEZ

Realiza-se no proximo dia 15, um grandioso baile, precedido de uma hora de arte, organizado pela Directoria do Orfeão Portuguez, para attender ao pedido de suas frequentadoras assiduas de seus salões, eleitas ha pouco Princeza da Primavera, e que manifestaram desejo de serem corôadas pela Madrinha do Corpo Coral.

Essas festas que será patrocinada pelo vespertino "Diario da Noite", terá o concurso de uma afamada jazz, devendo ser iniciada ás 21 horas prolongando-se até ás 4 horas de domingo.

Para esta reunião a directoria exige o traje de rigor.

No dia 30, domingo, a directoria do Orfeão levará a effeito uma reunião dansante, das 19 ás 24 horas, devendo prestar seu concurso uma afamada jazz.

O traje será o completo.

A FESTA EM HOMENAGEM AO CLUB DOS DEMOCRATICOS, NO DIA 27, NA CAVERNA DO CASINO

Estão em grandes preparativos os dirigentes da Caverna do Casino, para a grande festa que ali se realiza no proximo dia 27, em homenagem ao glorioso Club dos Democraticos o leader do Carnaval carioca.

"Noite Democratica" o titulo da festa em honra aos gloriosos "Carapicús", terá por certo um desonrolar magnifico, pois Ismael Moreira, scenographo de grande valor, já se encontra em grande actividade, para a noitada brilhante de 27 do corrente.

Serão distribuidos nesta noite valiosos brindes a todos os frequentadores.

Haverá um rico programma artistico no qual tomarão parte varios artistas de radio e theatro, sob a direcção do "cabaretier" Theophilo, o animador das noitadas elegantes da apreciada casa de diversões da Praça Paris.

BLENORRHAGIA Cura radical, no homem e na mulher aguda ou chronica por mais antiga com injecções hypodermicas inoffensivas, sem reacção e sem lavagens, massagens, dilatações ou electricidade.

Tratamento radical de prostatite orchite impotencia, (no moço) estreitamento, Corrimento, regra dolorosa, escassa ou demasiada inflammações do utero e ovario esterilidade

DR. JORGE A. FRANCO — do INS. OSWALDO CRUZ
67, Assembléa — 2 ás 4 — Tel. 2-3112.

FEIRA INTERNACIONAL DE AMOSTRAS DA CIDADE DO R. DE JANEIRO

HOJE

NO AUDITORIO — Das 20 horas em diante
Concerto da Banda de Musica dos Fuzileiros Navaes
NO PALACIO DAS FESTAS — Jazz Symphonico
NO PARQUE — Orchestra Regional "Os Curingas"

NO CINEMA — 8 films.
A'S 21 HORAS — Maravilhoso programma de fogos de artificio, vasado nos moldes da arte pyrotechnica do seculo passado

ARTE — ORIGINALIDADE — GRAÇA

O preço do ingresso na Feira, podendo assistir a todos esses numeros, é apenas — 1$000

Os bilhetes de ingresso só serão validos para o dia da venda.
A Feira de Amostras não funccionará ás segundas-feiras.

Mão Abençoada

Onde ele se passa a dôr passa

E' aquela que acalma a dôr quando aplica o Untisal

Untisal

RADIO

RADIO SOCIEDADE

Das 6,25 ás 8,15 — Duas aulas de gymnastica com musicas, dirigidas pelo professor Oswaldo Diniz Magalhães.

Das 11 ás 13 horas — Programma das Donas de Casa.

Das 15 ás 16 horas — Discos escolhidos.

Das 18 ás 18,45 — Discos variados.

Das 18,45 ás 19 horas — Quarto de hora educativo da Confederação Brasileira de Radiodifusão.

Das 19 ás 19,30 — Discos seleccionados.

Das 19,30 ás 20 horas — Programma nacional organizado pelo Departamento Nacional de Publicidade e retransmittido por PRA-9.

Das 20 ás 23 horas — Programma de studio, com o speaker Cesar Ladeira, os artistas: Aurora Miranda, Mario Reis, Arnaldo Pescuma Fernando de Castro Barbosa, Zézé Fonseca, as orchestras: dansas, de Napoleão Tavares; regional, de Bomfiglio de Oliveira; salão, do maestro Vivas; typica argentina, de Muraro; original, de Gastão Bueno Lobo e o humorista Barbosa Junior.

A's 21 horas — Chronica da cidade.

A's 21,30 — Um pouco de bom humor.

Das 22 ás 22,30 — Desenhos animados.

Das 22,30 ás 23 horas — Programma Ida e Volta, dos studios da PRB-9, Radio Sociedade Record de São Paulo e retransmittido por PRA-9.

Das 23 ás 24 horas — Programma de discos escolhidos com a secção de perguntas e respostas.

A's 23 horas — Marcha final.

RADIO CAJUTI

Das 9 ás 10 horas — Cajuti-Jornal a cargo de Renato Andrade.

Das 12 ás 13 horas — Supplemento musical do almoço — Discos seleccionados — Speaker: Renato Andrade.

Das 13 ás 14 horas — Programma dos bairros, studio "C" — Speaker: Renato Andrade — (A's terças e sextas-feiras, das 14 ás 14,14: supplemento infantil, a cargo de Rachel Prado).

Das 18 ás 19,30 horas — Supplemento do jantar — Hora de ouro — Musica de camera pelos melhores elementos artisticos da cidade. — Speaker: Paulo Barbosa.

Das 19,30 ás 20 horas — Retransmissão do programma do Departamento Nacional de Publicidade.

Das 20 ás 23 horas — Programma variado de studio, com a seguinte distribuição: Neiva Gomes, Moacyr Bueno Rocha, Ieta Jomil Carlos Galhardo, Fernando Alvarez, Clemence Goulart, Paulo Marinho, Nair Bevilacqua, Barroso Netto, professor Nelson Cintra, Kalua, Freytas, Ary Barroso, Henrique Brito, Sebastian Perez, Pero Valdez, Alberto Rios, Germano Sodré, Conjunto de Camera, Sexteto Regional, Hora dos Errados. — Speaker: Itá Ferraz.

RADIO EDUCADORA DO BRASIL

Das 9 ás 10 horas — Radio-Jornal da PRB-7, com supplemento musical.

Das 14 ás 15 horas — Discos variados.

Das 17,30 ás 19,30 — Discos selecionados — Boletim do tempo.

Das 19,30 ás 20 horas — Interrompida a irradiação durante o Programma Nacional.

Das 20 ás 21 horas — Musica seleccionada, em discos.

Das 21 ás 23 horas — Transmissão do studio, da "Hora de Arte", organizada pelo professor Francisco de Paula Brasilio.

SOCIEDADE RADIO PHILIPS DO BRASIL

Das 10 ás 12 horas — Discos.

Das 13 ás 14 horas — Discos escolhidos.

Das 18 ás 18,45 — Discos seleccionados.

Das 18,45 ás 19 horas — Quarto de hora da C. B. R.

Das 19 horas ás 19,30 — Discos especiaes.

Das 19,30 ás 20 horas — Programma Nacional.

Das 20 ás 20,30 — Discos.

Das 20,30 horas em deante — Programma Casé.

THEATRO RECREIO

HOJE — A's 8 e 10 horas da noite — HOJE

Continuação do grande successo obtido com a comedia de ARMANDO GONZAGA

Cala a Bocca Etelvina

Etelvina GUY MARTINELLI

Brilhante desempenho de toda a Companhia!... Formidavel successo de gargalhadas!...

SABBADO — A's 4 horas da tarde e DOMINGO ás 3 horas da tarde — MATINÉE'S a preços reduzidos.

NOTA — Todas as semanas: Peça nova.

CONTRA CABELLOS BRANCOS E QUEDA DOS CABELLOS

JUVENTUDE ALEXANDRE

A's 8 e 10 horas: HOJE — A'S 4,15 HAVERÁ' MATINÉE POPULAR 2$

CASA do CABOCLO

(O templo da Canção Nacional)

mais tres representações da linda peça sertaneja

Primavera do Caboclo

original de DUQUE e DE CHOCOLAT com um sketch de CALAZANS

Diario Carioca

Praça Tiradentes n.º 77 | Rio de Janeiro, Quinta-feira, 13 de Setembro de 1934 | Anno VII — Numero 1.881

TRES PESSOAS DESAPPARECIDAS!

Para o publico isso era um mysterio assustador; mas para aquelle detective bohemio e millionario era apenas um divertimento...

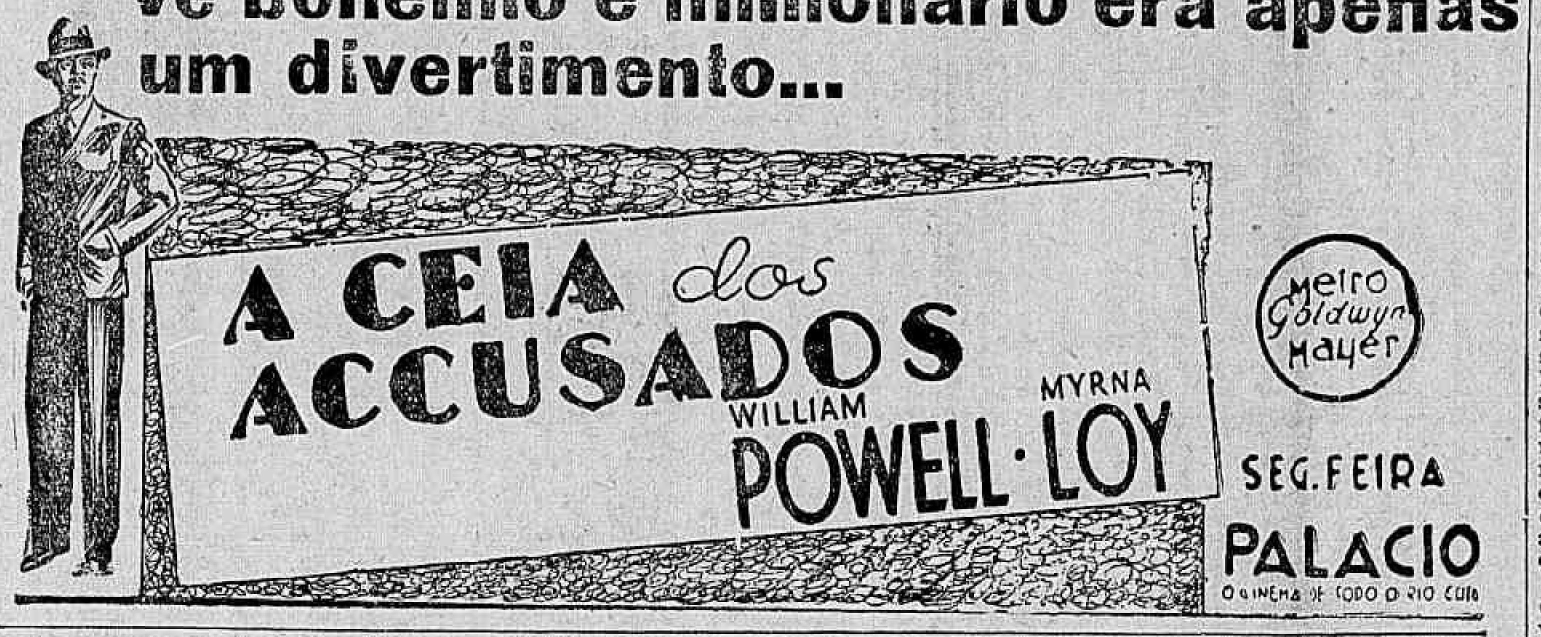

O Exilio Dourado do Gal. Leite de Castro

(Continuação da 1ª pag.)

sob o ponto de vista de conforto, de melhor remuneração, de melhor estimulo ao cumprimento dos seus deveres, quer no aperfeiçoamento dos seus apparelhos de instrucção technica, numa instrucção mais efficaz e mais consentanea com os progressos da arte da guerra moderna.

Não se póde deixar de reconhecer que o general Góes Monteiro, actual ministro da Guerra, tem sido um esforçado no desempenho de um programma restaurador das classes armadas, dedicando-se com abnegação, com sacrificio mesmo, no sentido de ver o Brasil digno do seu Exercito e este digno do Brasil. Não regatearemos o nosso apoio a esse trabalho de affirmação material e moral dos nossos soldados no quadro da nossa civilisação e ao alto conceito que elles merecem do conceito moderno que inspira e anima as mais fortes organizações militares do mundo.

E preciso, entretanto, não confundir despesas uteis e proveitosas com esbanjamentos sumptuarios improductivos. Que o governo gaste para bem do Exercito, justifica-se, porque isso reverte em beneficio da defesa nacional. Mas que desperdice dinheiro para sustentar o luxo de missões no estrangeiro, para alimentar a vaidade de quem quer que seja, não se póde admittir. Mesmo que a Nação estivesse em franca prosperidade financeira, com milhares de contos de saldo liquido nos cofres do Thesouro, com o seu povo trabalhando sem o peso de impostos, não se poderia apoiar a politica de gastos inuteis.

A situação do general Leite de Castro, em goso de um exilio dourado no Velho Mundo, deliciando-se nos boulevards de Paris, ou nas margens maravilhosas do Mediterraneo ou no scenario sumptuoso da Italia monumental, é um desses casos que o nosso governo não deve vacillar um só momento em resolver. Se houve, em certo momento, necessidade de afastar do paiz o referido general, depois de uma crise nacional que elle provocou pelo seu espirito francamente reaccionario, eivado de odios e de paixões, e medida de alto alcance nacional obrigou o governo a dar ao ex-ministro da Guerra aquella missão, nada mais justifica a sua continuação por tempo indeterminado. O Brasil está em paz, em pleno regime constitucional e livre das agitações que tanto o prejudicaram durante a ditadura. Não ha, portanto, nenhum aspecto de ordem moral ou politica que autorise o fausto do general Leite de Castro. Já está plenamente provado que o organismo financeiro do paiz está depauperado. O governo precisa applicar ao doente remedios energicos que iniciem, quanto antes, o periodo de convalescença, primeiro passo para cura definitiva. Ora, se nesta hora delicada o governo appella para o espirito de sacrificio do povo brasileiro, se comprime despesas, se paralysa obras, se corta a propria carne para obter os resultados almejados, não se comprehende que elle não va certo ás causas mais conhecidas do mal: os gastos inuteis e superfluos.

Confiamos, como toda a Nação, nas providencias do general Góes Monteiro. Quando todos procuram trazer ao governo sua collaboração á obra da nossa restauração economica, o ministro da Guerra não se furtará ao dever de reduzir nas despesas da sua pasta, tudo aquillo que representa inutilidade. E a missão do general Leite de Castro é a maior e a mais pomposa das inutilidades desse genero.

Contra os Methodos Adoptados Pelos Senhores do Terceiro Reich

O GRANDE MOVIMENTO INICIADO PELOS CATHOLICOS DOS ESTADOS UNIDOS

As Informações Estrangeiras e Um Desmentido dos Circulos Nazistas

BERLIM, 12 (A. B.) — Uma nova phase da campanha de informações falsas sobre o Terceiro Reich está sendo iniciada, actualmente, no estrangeiro.

Assim, por exemplo, constituiu-se, nos Estados Unidos, um "comitée for the assistance of persecuted christiane in Germany" (Comité de auxilio aos christãos perseguidos na Allemanha), o qual, baseando-se na "informação sensacional", acha necessaria uma acção em favor de christãos perseguidos na Allemanha.

Aquella conversão sensacional resume-se no seguinte — já no mez de outubro de 1933, um tal sr. Karl Thieme dirigiu ao Santo Padre uma carta, na qual, em nome de "alguns correligionarios" declarava que, actualmente, a unica egreja em que eram interpretadas as santas escripturas no sentido que determinara o grande reformador Martin Luthero ao se desligar da curia romana no seculo XVI era justamente a Egreja Catholica Romana. O Santo Padre deixou de responder áquella epistola, limitando-se a enviar a benção papal aos signatarios da mesma. Desse acontecimento alguns jornaes viennenses e suissos fizeram a conversão de "cerca de seiscentos pastores protestantes", de forma que o proprio sr. Karl Thieme se viu forçado a desmentir taes fantasias através das columnas da revista bimensal "Joven Igreja", n. 8, de 21 de abril de 1934.

Apesar desse desmentido e da falta de idoneidade do autor daquella carta, que, antes do advento do nacional-socialismo fazia parte de um certo grupo de pessoas chamadas "socialistas ou social-democratas religiosas" — marxistas que apenas não aceitavam os ensinamentos da doutrina vermelha na parte referente á completa abolição da fé religiosa — a imprensa mundial continúa a agitar aquella noticia, a ponto de se formar o citado comité nos Estados Unidos.

Sob o lemma "A Religião corre perigo", e "Ajudae aos christãos", esse comité parece disposto a iniciar uma nova agitação contra a Allemanha. Basta porém, citar alguns dos signatarios do manifesto publicado pelo comité norte-americano, para compreender-se o intuito que move os seus autores. Encontram-se entre elles os srs. Felix Warburg, banqueiro judeu, Lehman, Seligmann, Levischn, Strauss, Huhn, Leeb, Goldstein, Untermeyer, Ward e outros, todos pertencentes aos altos circulos do mundo financeiro israelita.

O menos conhecido até agora era o sr. Harry F. Ward, director de "Federal Council of Churches of Christ in America", mas para caracterizal-o basta dizer que entra e sae da Russia Sovietica sem quaesquer dificuldades, exigencia de passaportes, etc.

O sr. Goldstein, que se empenha naquelle comité pela salvação de christãos perseguidos, é simplesmente, director da Conferencia Central dos Rabbinos Americanos. Pode-se, portanto, eeperar nos proximos mezes uma nova campanha sob a auspiciosa direcção daquelle comité, constituido por illustres personagens israelitas e, provavelmente, conduzido sob a senha: "Perseguições aos christãos na Allemanha".

Outra campanha de informações falsas teve origem na Belgica e Italia, onde jornaes como o "Messegero", "La Nation Belge" e o "Independence" publicaram a reproducção de um mappa que se pretende tenha sido confeccionado na Allemanha e que mostra "O Grande Reich de 1935 como o sonham os nacional-socialistas."

A falsificação desse pretenso documento dos sonhos imperialistas do Terceiro Reich é tão grosseira que qualquer pessoa conhecedora do idioma allemão está em condições de verifical-a, sem maiores indicações. Assim, na legenda que acompanha o mappa foi empregada erradamente e por tres vezes a letra "V" onde o allemão escreve sempre "U". Outrosim, o signal "SZ", que, no alphabeto gothico, é constituido por uma só letra, está, tambem escripto erradamente naquelle mappa com duas letras.

Finalmente, a assignatura do conhecido editor berlinez está tambem errada, pois no mappa se lê "Karl Kurtins, Berli", quando é certo que a firma desse editor está registrada com um "C" maiusculo no inicio do segundo nome.

A imprensa allemã, occupando-se dessas e de outras falsificações, lamenta que a campanha de descredito no estrangeiro continue, implacavelmente, apezar de todas as demonstrações em contrario e de todos os desmentidos officiaes.

Novamente preso Alfredo Telles Wanderley

O "REI DOS PUNGUISTAS" RESISTIU A' PRISÃO, FERINDO O CHEFE DO GRUPO REGIONAL DA INSPECTORIA DO TRAFEGO

O ladrão Alfredo Telles Wanderley é assás conhecido da policia, onde conquistou até a alcunha sonora de "O rei dos punguistas".

Hontem, ao anoitecer, Wanderley procurou agir na avenida Barroso. Abordou o negociante Alfredo Campos, residente á rua Pompeu Loureiro n. 25, e procurou "abafar-lhe" a carteira.

O negociante, porém, presentiu o gesto do celebre ladrão e deu o alarme. Na occasião passava pelo local o chefe do Grupo Regional da Inspectoria do Trafego, Carlos Cesar, que deu voz de prisão ao "punguista".

Wanderley, no emtanto, revoltou-se contra a ordem.

Investiu contra o policial, rasgou-lhe o uniforme e feriu-o numa mão.

Foi só a muito custo que o conseguiram dominar e leval-o á delegacia do 5º districto, onde o commissario Vieira de Mello o fez autuar.

Ultimas Novidades
EM
CASIMIRAS
Preços Camaradas
METRO DE OURO
159, RUA ROSARIO, 159

O accordo entre os industriaes e operarios metallurgicos

Na Procuradoria do Ministerio do Trabalho foi celebrado um accordo entre empregados e empregadores da industria metallurgica.

Presentes se achavam o procurador interino, dr. Agrippino Nazareth, o assistente technico do gabinete do ministro, sr. Jacy Magalhães, o secretario do procurador dr. Dorval Lacerda e o auxiliar fiscal dr. Jayme Porto Carreiro.

Pelas partes interessadas firmaram accordo os srs. Eugenio Lauer e F. Negrão de Lima, o primeiro representante da Companhia Federal de Fundição e o segundo representante da Federação Industrial do Rio de Janeiro e os senhores Manoel A. da Rocha e Salustiano Rodrigues, representantes da União dos Trabalhadores Metallurgicos.

As bases do referido accordo são as seguintes:

1º—as partes se obrigam a collaborar em conjunto para o fim de manter a disciplina de todos os que se dedicam ao serviço da Companhia;

2º—os empregados se obrigam a zelar pela boa conservação de todo o material, apresentando sempre o machinario em condições de bom funccionamento para segurança e prevenção contra accidentes e damnos, salvo os de força maior;

3º—A Companhia assegurará aos seus trabalhadores um salario correspondente ao custo da vida, de accordo com as bases usadas pelos industriaes do mesmo ramo;

4º—a União dos Trabalhadores Metallurgicos, credenciará junto á Companhia, sempre que necessario, uma delegação dos seus associados, delegação essa cujo objectivo será a cobrança de mensalidades dos seus socios e a intervenção amigavel nos dissidios que possam surgir entre as duas partes signatarias do presente, tudo dentro das normas da disciplina e da boa ordem do serviço;

5º—a actividade operaria será de quarenta e oito horas semanaes, de modo que a cada periodo de seis dias de occupação corresponda um dia de descanso obrigatorio;

6º—o horario normal do trabalho da segunda-feira até sexta-feira será de 7.30 da manhã ás 16.30 da tarde e nos sabbados de 7.30 ás 11.30, descontada meia hora para o almoço, que será de 11 horas ás 11.30, nos cinco primeiros dias da semana e de 10 ás 10,30 no sabbado.

7º—a duração normal do trabalho poderá ser augmentada até uma hora e meia diarias desde que para isso accordem empregadores e empregados. A remuneração dos serviços extraordinarios será feita da seguinte maneira: a) para uma hora e meia de serviço extraordinario, o pagamento será feito como se o trabalho fosse de duas horas effectivas, computadas á base do salario-hora normal ajustado; b) para uma hora de serviço ou menos, o pagamento será feito mediante a percentagem addicional de 30% sobre o salario-hora normal ajustado;

8º—para os fins do art. 4º do decreto n. 21.364, de 4 de maio de 1932, a duração do trabalho poderá ser excepcionalmente elevada a doze horas diarias e neste caso a Companhia pagará a decima primeira e a decima segunda hora excedentes com um addicional de cincoenta (50) por cento sobre o salario hora ajustado;

9º—o descanso semanal será no domingo. Todavia, nos casos previstos pelo art. 1º, paragrapho 3º do decreto n. 21.364, de 4 de maio de 1932 (absoluta necessidade do serviço) os operarios trabalharão no domingo de sete e trinta ás treze horas, sem interrupção para almoço e ganharão neste dia como se houvessem oito horas de trabalho normal;

10—quando a Companhia trabalhar em dia feriado sanccionado por lei os operarios trabalharão nesse dia como no domingo e terão os salarios fixados na clausula 9ª deste ajuste;

11—o presente accordo entrará em vigor na data de sua assignatura pelas partes contratantes e durará o prazo de um anno, podendo ser objecto de alterações por denuncia de uma das partes, com 30 dias de antecedencia, a outra;

12—as partes signatarias se obrigam ao cumprimento deste accordo e ao entendimento mutuo em caso de divergencia, de sorte a encontrar sempre que possivel uma conciliação para os interesses reciprocos.

Na Noite de Hontem

O funccionario do Lloyd Brasileiro José Felippe Mazig, de 30 annos, residente á rua Lima Durand n. 20, foi colhido por um auto, na estrada Marechal Rangel, soffrendo fractura do parietal direito.

A Assistencia o soccorreu.

— Na rua Almirante Barroso foi aggredido a socos, o inspector do Trafego Carlos Cesar de Souza, de 44 annos, residente á praia de Botafogo numero 160.

Soffreu um ferimento na mão esquerda e foi soccorrido pela Assistencia.

— Um automovel colheu na rua do Cattete o menino Heraldo Lyrio Eugenio Santos, de 10 annos, morador á mesma rua n. 146.

— O lavrador Antonio José Nunes, de 42 annos, morador á estrada Cantagallo s|n, foi soccorrido pela Assistencia e internado no Prompto Soccorro, pois apresenta fractura do craneo, produzida por um golpe de enxada.

Antonio, em estado de coma, não póde explicar como e por quem foi ferido.

Os velhos gaguejavam, suspirando saudosos, quando viam Nana dansar o "Cancan", a grande dansa popular do 3.º Imperio... Os moços emudeciam, abobalhados... e todos a desejavam, ardendo em fébre!

Nana veiu da sargeta. Brilhou nos cafés, "boulevards" e theatros de Paris de 1870. Semeou discordias, jogou irmão contra irmão porque ambos a haviam possuido... Mas sua belleza exotica e o calor de seu corpo divino eram um premio de luxuria a todas as desgraças espalhadas...

LEIA HOJE Nº "A BATALHA": "NANÁ" por Cecilia Meirelles Illustração de Corrêa Dias

(O horario de "Naná" será este: 2 — 4 — 6 — 8 e 10 horas)

Anna Sten
"NANÁ"
Producção SAMUEL GOLDWYN
Inspirada na novella de ZOLA
tambem a SYMPHONIA SINGULAR COLORIDA DE WALT DISNEY "LOJA ENCANTADA"
2ª FEIRA no ODEON